Diario Carioca

☆ Fundador: J. E. DE MACEDO SOARES

Diretor Presidente: Horácio de Carvalho Jr. — Diretor Redator-Chefe: Danton Jobim

ANO XXIX — RIO DE JANEIRO, TERÇA-FEIRA, 11 DE JUNHO DE 1957 — N. 8.866

DESFILE PARA CRAVEIRO NO "DIA DE PORTUGAL"

DRAGÕES VÃO À PRAIA PARA CRAVEIRO

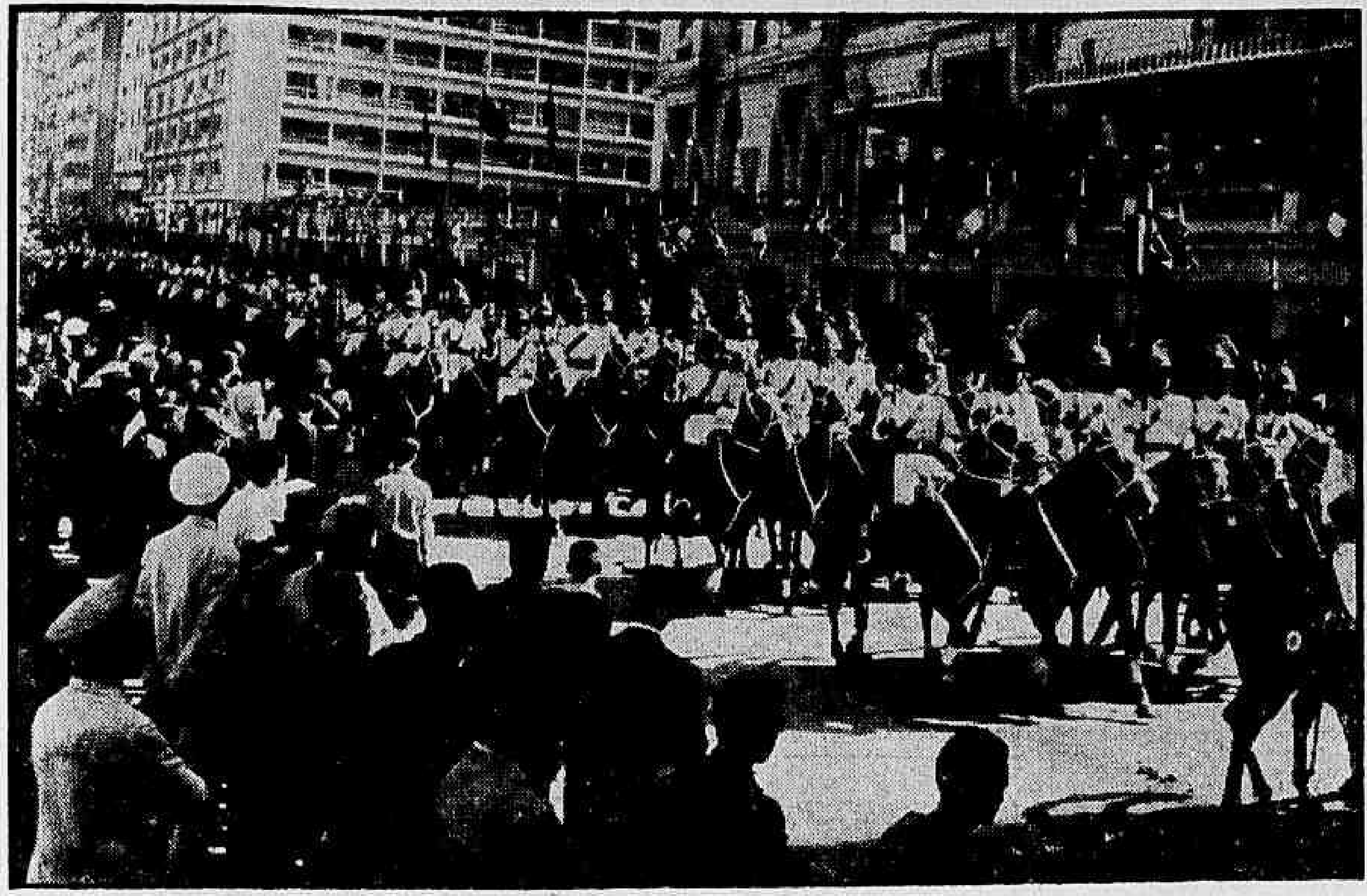

Com a imponência que os fêz uma das mais gloriosas radições do nosso Exército, o Regimento dos Dragões da Independência desfila perante o palanque presidencial, ao longo da Avenida Atlântica, no grandioso desfile de ontem

Copacabana: 30 mil homens formaram em continência

Trinta mil homens em armas, 15 navios de guerra e quatro esquadrilhas da FAB participaram, na manhã de ontem, do desfile militar em continência ao presidente Craveiro Lopes em Copacabana, atraindo à Avenida Atlântica (desde o Pôsto 6 até a esquina da Avenida Princesa Isabel) uma multidão incalculável, que desde cedo disputou um lugar nas calçadas, para assistir à parada e aplaudir o Chefe de Estado português.

Uma revoada de três mil pombos, até então aprisionados em gaiolas alinhadas à beira do mar, deu, ao meio-dia, o sinal de que os Presidente do Brasil e de Portugal haviam, finalmente, chegado, em carro aberto, em meio a entusiásticas manifestações populares, ao Copacabana Palace Hotel, de onde assistiram ao desfile, o primeiro que se realizou na orla marítima da Zona Sul.

CHEGADA AO PALANQUE

Antes de se dirigirem ao Copacabana Pálace, os dois Presidentes passaram em revista as tropas, concentradas ao longo da Avenida Atlântica até a Avenida Vieira Souto, retardando, por isso (embora a revista fôsse de rigor), o início do desfile, marcado para às 10,30 horas. Desde o Pôsto 3 ao hotel, os dois estadistas, de pé no "Rollys Royce" pôsto à disposição do general Craveiro, receberam calorosas manifestações da massa que se acotovelava na avenida.

Chegando ao palanque armado no terraço do Copacabana Pálace, o general Craveiro e o sr. Kubitschek sentaram-se na primeira fila de cadeiras, ao lado de d. Sara Kubitschek, d. Berta Craveiro Lopes e do sr. e sra. ministro Paulo Cunha, enquanto todos os demais convidados (Ministros de Estado, diplomatas e altas autoridades), ficaram de pé, por trás das cadeiros.

SUCESSO DA BANDA MARCIAL

Uma âncora viva formada, em movimentos ritmados, pelos integrantes da famosa Banda Marcial do Corpo de Fuzileiros Navais foi o ponto culminante do desfile, merecendo elogios do presidente Craveiro, depois de tocar demoradamente, estacionada, à direita do palanque, durante todo o tempo em que passou o contingente das fôrças do mar.

Antes de se iniciar o desfile terrestre, aviões da FAB (30 caças, 12 "vagões aéreos", 44 jatos e a famosa "Esquadrilha da Fumaça", constituída por quatro caças) sobrevoaram a Avenida Atlântica, enquanto a 500 metros da praia, 15 belonaves, com suas guarnições formadas no passadiço em postos de continência, desfilavam em homenagem ao presidente Craveiro, capitaneadas pelo cruzador.

CRAVEIRO VIVA O BRASIL

A chegada dos dois presidentes ao palanque, a Banda do Batalhão de Guardas, formada em frente ao Copacabana Pálace, tocou os Hinos Nacionais de Portugal e do Brasil. Terminada a execução dos hinos, o presidente Kubitschek, assomando à sacada, deu vivas a Portugal, sendo secundado pelo gal. Craveiro Lopes que deu vivas ao Brasil — saudações a que a multidão concentrada em frente ao hotel respondeu entusiàsticamente.

E.a, exatamente, meio-dia, quando os pombos, em rápida revoada, descrevendo um semi-círculo, deram o sinal para o início do desfile.

DESFILE DE TROPAS

Veio, a seguir, o Grupamento Escola, composto de elementos de infantaria, cavalaria e artilharia do Colégio Militar, Escola Naval, Escola de Aeronáutica e Academia Militar das Agulhas Negras. O Grupamento da Marinha desfilou com o Regimento de Marinheiros e o Regimento de Fuzileiros Navais.

O desfile das tropas do Exército teve início após a passagem do contingente da Polícia Militar do Distrito Federal. Integravam-nas o Sub-Grupamento de Infantaria do Exército constituído pelos Batalhão de Guarda, Batalhão de Infantaria Aeroterrestre, Regimento Escola de Infantaria e Artilharia de Costa da 1a. Região Militar; o Sub-Grupamento Motomecanizado, composto pelos 1.º Esquadrão do Regimento de Reconhecimento Mecanizado, Regimento Escola de Artilharia, 1.º Grupo de Canhões Automáticos Antiaéreos, 1.º Grupo de Canhões 90 Antiaéreos, 1.º Regimento de Obuzes 105 e 8.º Grupo de Artilharia de Costa Motorizado; e, finalmente, o Sub-Grupamento de Cavalaria, com o tradicional Dragões da Independência, criação do então príncipe regente, em 13 de maio de 1808, com a denominação de 1.º Regimento de Cavalaria do Exército.

(Conclui na 3.ª pág.)

JK entregou a espada do Exército Brasileiro

"A espada que V. Exa. recebe neste momento conservou-se pura de qualquer infidelidade a esta Pátria que a Pátria de V. Exa. gerou. É a mesma que os soldados de El-Rey luso, na aurora da nacionalidade brasileira, brandiram contra os ímpetos dos invasores desta terra ainda tão pouco conhecida, mas tão logo amada pelos portuguêses.

Com estas palavras, o presidente Juscelino Kubitschek exprimiu o significado da espada de general do Exército brasileiro, oferecida ontem, em rico estôjo de veludo azul com um cartão de ouro, ao presidente Craveiro Lopes, durante o banquete de 170 talheres em que os oficiais-generais das três fôrças armadas homenagearam o Chefe da Nação portuguêsa.

ALMÔÇO COM 4 AUSENTES

O almôço, no Salão de Festas do Copacabana Palace, teve início às 14 horas, logo após o término do desfile militar na Avenida Atlântica. Sòmente homens tiveram assento à mesa do banquete, ao qual deixaram de comparecer apenas os convidados dos lugares marcados com os números 19 (general Mendes de Morais), 51 (almirante Cunha Rodrigues), 56 (general Célio de Araújo Lima) e 149 (major aviador Ernani Fitipaldi, substituído pelo capitão-tenente português Manuel Coutinho de Almeida d'Eça).

À mesa principal sentaram-se, além dos dois Presidentes, os três Ministros Militares, os chanceleres Paulo Cunha e Macedo Soares e o embaixador de Portugal, sr. Antônio de Faria.

MENÚ À FRANCÊSA

Apenas os vinhos eram portuguêses no menu do banquete: "Solar dos Moriciros" e "Ferreirinha Clarete". De comer, havia: "Aspic de Foie gras", "Crevettes au Fine Champagne", "Riz Pilaff", "Coeur de Charolais a la Broche", "Pommes Anna", e "Petits Pois a la Françaises" — tudo "Au Sauce Béarnaise". Sobremesa: "Fraises Romanoff" e "Friandises".

ESPADA AO PRESIDENTE

A espada de general do Exército Brasileiro foi oferecida ao presidente Craveiro depois do almôço e antes do cafèzinho e dos charutos. O ingresso dos repórteres só foi permitido no momento da entrega do presente, aproveitando-se os fotógrafos para pedir que os dois presidentes autografassem suas credenciais.

EMOÇÃO POPULAR

Findo banquete e antes de descerem aos automóveis, os dois Chefes de Estado reapareceram na sacada do Copacabana Pálace, sob a aclamação popular. Tal como antes do almôço, o Presidente brasileiro deu vivas a Portugal e o Presidente português, vivas ao Brasil.

Ao se retirar o presidente Craveiro, o povo cercou-o para apertar-lhe a mão, tendo uma senhora de preto tentado mesmo arrancar um pedaço de sua farda. Um homem procurou estender ao general Craveiro três cravos vermelhos, mas

(Conclui na 3.ª pág.)

O presidente Juscelino Kubitschek entrega ao Chefe de Estado português, a espada de General Brasileiro, com que as Fôrças Armadas o homenagearam

Onda de prisões: Madri

MADRI, 10 — (FP-DC) — Cêrca de 50 pessoas de tendência liberal, na maioria intelectuais e estudantes, foram presas nas três últimas semanas, sob a acusação de conspirarem contra o regime do generalíssimo Franco — segundo boatos que circulam nesta capital.

O objetivo da onda de prisões seria o de limpar o caminho para uma transição pacífica da era franquista para um regime de tipo autoritário, mediante a dissociação das funções de Chefe do Govêrno e de Chefe de Estado, exercidas cumulativamente pelo generalíssimo Franco desde a vitória da revolução.

Franco deixaria a Presidência

As prisões mais importantes das últimas semanas foram a do irmão do bispo de Málaga, Herrera Oria que produziu viva impressão em certos meios católicos, e a do sr. Menchaca Gareaga, de uma família de armadores de Bilbao, autor de um "Boletim de Informação Nacional Reservada" (mil exemplares) que era distribuído a membros das classes dirigentes espanholas e, mesmo, a funcionários do Govêrno.

Alguns dos detidos já foram postos em liberdade entre êles Tierno Galván, professor de Direito Político da Universidade de Salamanca Antonio Satrustegui,

(Conclui na 3.ª pág.)

Programa oficial de hoje

Este é o programa de hoje do general Craveiro Lopes:

10 hs — Assinatura, no Palácio do Catete, pelo sr. Presidente da República, de Atos relativos à regulamentação do Tratado de Consul e Amizade entre Portugal e Brasil. Honras militares. Traje: Fraque e cartola. Uniforme correspondente para os militares.

11 hs — Cerimônia militar diante da estátua do Almirante Barroso, onde o sr. general Craveiro Lopes depora flores. Traje: Fraque e cartola. Uniforme correspondente para os militares.

12 hs — Cerimônia do plantio de um palmeira no Jardim Botânico ao lado da que ali foi plantada em 1808, pelo Príncipe Regente D. João. Traje: Fraque e cartola. Uniforme correspondente para os militares.

15 horas — Visita ao Instituto Histórico e Geográfico Brasileiro, onde verificará a entrega ao sr. general Craveiro Lopes dos diplomas de Perpétuo Honorário da referida instituição, bem como da Sociedade de Geografia do Brasil e do Instituto Histórico Militar. Traje: De passeio escuro.

16 horas — Visita à Real e Benemérita Sociedade Portuguêsa de Beneficência. Traje: De passeio, escuro. Uniforme correspondente para os militares.

17 horas — Visita ao Liceu Literário Português. Traje: De passeio, escuro. Uniforme correspondente para os militares.

18 horas — Visita à Associação Comercial do Rio de Janeiro. Traje: De passeio, escuro. Uniforme correspondente para os militares.

19 horas — Visita à Associação Brasileira de Imprensa. Traje: De passeio, escuro. Uniforme correspondente para os militares.

21 horas — Partida de futebol no Maracanã. Traje: De passeio, escuro. Uniforme correspondente para os militares.

Encontro de JK com os líderes hoje; Benedito relatará

O Presidente da República deverá ter hoje contato com os líderes e vice-líderes situacionistas para apreciar o problema da pacificação. O senador Valadares deverá dar conta, até então, dos resultados da "demarche" que lhe foi confiada, devendo reunir a qualquer momento diretório e bancada do PSD.

O coronel Juraci Magalhães continua a desmentir as notícias sôbre seu encontro com o Presidente do PSD, mas círculos udenistas muito bem informados confirmam o contato e a sondagem sôbre a carta presidencial. Na sua reunião de amanhã, o diretório udenista apreciará a situação.

CASTILHO E A PAZ

O sr. Castilho Cabral, representante credenciado do governador Jânio Quadros para as demarches de apaziguamento, declarou-nos ontem que não acredita estejam "fechadas as portas ao bom entendimento que o país reclama" e defendeu a interferência dos governadores no assunto e o prolongamento da sua mediação entre o Presidente da República e os partidos "até a concretização dos itens" do acôrdo.

AS DECLARAÇÕES

São as seguintes as declarações do sr. Castilho Cabral:

"Não interpreto como o fim do movimento pacificador o pronunciamento dos líderes da UDN na Câmara e no Senado contra a fórmula anunciada pelo líder da maioria sr. Vieira de Melo, de entendimentos dos "partidos da Maioria com os partidos da Oposição", que, talvez em face da tese do Governador do Rio G. do Sul, à última hora prevaleceu no pensamento do Presidente da República, em substituição à primitiva que decorria do apêlo do Natal e da entrevista do Ano Bom.

"Afora a irritação que em alguns setôres políticos causa quase sempre o estilo oratório do líder da UDN, sr. Carlos Lacerda, a verdade é que o presidente Kubitschek deve ter sido mal informado pelos seus assessores políticos, que lhe não deram a exata posição das tendências em choque, levando-o a deferir às direções partidárias aquilo que caberia ao "Govêrno, como Govêrno" para concretizar o entendimento com a "Oposição, como oposição".

MEDIAÇÃO IMPRESCINDÍVEL

"Dentro da tese do governador Ildo Meneghetti, realmente não haveria lugar para a intervenção dos governadores. O imediato malôgro, da nova fórmula porém, demonstra que realmente a mediação dos governadores até a concretização dos itens da proposta inicial era imprescindível, a menos que o Presidente da República, vale dizer, "o Govêrno, como Govêrno" desde logo houvesse, como pretendeu, segundo notícia o discurso do líder da Maioria, fixado le próprio os pontos essenciais do entendimento.

"Caiu a nova fórmula. Nada impede antes tudo aconselha se retome, e agora com firmeza e rapidez, a orientação inicial, demonstrado, por atos inequívocos, que o Govêrno tomou decisão definitiva.

"Pessoalmente, penso que não estão fechadas as portas ao bom entendimento que o país reclama, pois que o povo não se contenta com o torneio oratório Vieira de Melo vs. Carlos Lacerda. O que o povo quer é que os seus problemas sejam resolvidos, e êles só podem sê-lo bem em ambiente de tranqüilidade, sem que se repitam crises como as que últimamente tem atormentado a Nação".

O TEMPO

Tempo: Bom. Passando a instável à tarde e à noite. Nevoeiro pela manhã.
Temperatura: Estável
Ventos: Quadrante Sul, fracos a moderados.
Máxima: 27,8.
Mínima: 13,0.

"VITA CHRISTI"

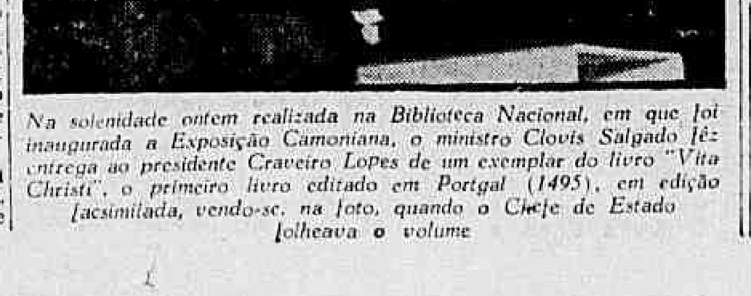

Na solenidade ontem realizada na Biblioteca Nacional, em que foi inaugurada a Exposição Camoniana, o ministro Clovis Salgado fêz entrega ao presidente Craveiro Lopes de um exemplar do livro "Vita Christi", o primeiro livro editado em Portgal (1495), em edição facsimilada, vendo-se, na foto, quando o Chefe de Estado folheava o volume

Craveiro honrará Barroso

Com a presença dos presidentes Craveiro Lopes e Juscelino Kubitschek, a Marinha comemorará hoje, junto ao monumento do almirante Barroso, às 10 horas, o 92.º aniversário da batalha naval do Riachuelo.

A partir das 8,30, o Comandante do Primeiro Distrito Naval e representações dos navios subordinados prestarão uma homenagem ao marinheiro Marcílio Dias, herói de Riachuelo, junto ao seu busto na Praça 11 de Junho.

Irão o "Vouga" e o "Dão"

Os presidentes Craveiro e Kubitschek chegarão à Praia do Russell às 11 horas, diante da torpa formada na alameda interna da Avenida Beira-Mar, sob o comando do almirante Mascarenhas da Silveira. Constituirão a tropa, que desfilará em continência aos dois Chefes de Govêrno, um contigente das Escolas Naval, Militar e de Aeronáutica e uma companhia de marinheiros dos contratorpedeiros portuguêses "Dão" e "Vouga".

Antes do desfile, o general Craveiro Lopes depositará uma palma de flores no pedestal do monumento a Barroso e ouvirá os toques "Almirante Comandante em chefe" e "Vitória", executados pelas bandas de música e marcial do Corpo de Fuzileiros Navais.

O expediente no Ministério da Marinha será, hoje, de 9 horas ao meio-dia.

Flores de Portugal a Cabral

LISBOA, 10 — (UP-FP-DC) — Centenas de milhares de pessoas, vindas de tôdas as regiões do país, jogaram flores hoje sôbre o túmulo de Pedro Alvares Cabral, ao fim da romaria nacional à Igreja da Graça, em Santarém, que celebrou, entre outras solenidades, o "Dia de Portugal", consagrado êste ano à comunidade luso-brasileira. Durante tôda a noite, membros da Mocidade Portuguêsa permaneceram em vigília ao sepulcro do descobridor do Brasil.

Nesta Capital, as comemorações incluiram uma sessão em homenagem ao magistério primário, com a participação do Encarregado de Negócios do Brasil, ministro Câmara Canto (que presidiu também a romaria a Santarém), e o Festival da Juventuda, que reuniu dois mil rapazes e môças numa exibição de ginástica no Estádio Nacional. A multidão vibrou, emocionada, ao serem içadas no Estádio, no mesmo mastro e ao mesmo tempo, as bandeiras do Brasil e de Portugal.

Biblioteca inaugurada

Uma biblioteca pública de centenas de autores portuguêses e brasileiros (clássicos, modernos e contemporâneos) foi inaugurada nesta capital, também, em comemoração ao "Dia de Portugal", por iniciativa da Câmara Municipal.

(Conclui na 3.ª pág.)

CRAVEIRO VISITOU CAFÉ FILHO

Ao sair ontem do banquete das Fôrças Armadas, o presidente Craveiro Lopes, acompanhado do Chefe de sua Casa Civil e de um ajudante de ordens, além do general Jaime de Almeida, dirigiu-se à residência do sr. Café Filho (Edifício Mamoré) para lhe retribuir a visita que êste lhe fizera, em Portugal.

O sr. Café Filho, a quem o estado de saúde impediu de participar da Comissão de Honra que recebeu o Chefe de Estado português, aguardou a visita acompanhado de alguns componentes do seu Ministério. O general demorou-se cêrca de meia hora na casa do ex-Presidente da República.

"SÃO PAULO"
COMPANHIA NACIONAL DE SEGUROS DE VIDA
DIRETORES
Dr. José Maria Whitaker
Dr. Erasmo Teixeira de Assumpção
Dr. José Carlos de Macedo Soares
Sede — Rua 15 de Novembro, 324 — São Paulo
Sucursal no Rio de Janeiro — Av. Rio Branco, 173 — 10.º andar

BANDEIRAS VOAM SÔBRE A PRAIA

O desfile aéreo das bandeiras de Portugal e do Brasil (foto) foi uma das partes mais aplaudidas, no desfile de ontem, pela assistência que ocupou, de uma ponta a outra, a Avenida Atlântica

MANOURY FORMOU O NOVO GABINETE FRANCÊS

Diário Internacional

Trunfo

Em Colombo, Ceilão, políticos árabes e israelenses discutem desde ontem, frente a frente, o problema da paz no Oriente Médio. Ao mesmo tempo, o comunismo internacional ganha trunfo novo e importante.

É a reunião do Conselho Mundial da Paz, promovida pelo Movimento Mundial da Paz, organização para comunista, que reúne árabes e israelense, numa mesma mesa.

✪

O ditador Nasser relutou um pouco em permitir que o Egito mandasse uma delegação a Colombo. Concordou finalmente em que a delegação saísse, mas chefiada por um homem de sua confiança, e não por Youssef Elmi, que é o líder do "movimento da paz", no Egito.

São as experiências nucleares, no entanto, e não o Oriente Médio, o assunto principal da reunião. Agora como "apêlo de Colombo", sairá pelo mundo afora, à cata de assinaturas, um novo "apêlo de Estocolmo" — e os comunistas estarão novamente diante dos incautos, entre êles até padres, e no Brasil algumas centenas de prefeitos do interior, como os líderes da paz mundial.

O fato de se falar em experiências nucleares levou ao Ceilão importantes personalidades japonesas, inclusive o secretário da poderosa Associação Japonesa Contra o Perigo Atômico. Presentes também vários membros do Partido do Congresso, o mais forte da Índia, liderado pelo "premier" Nehru, e dois delegados da Iugoslávia, que assim esboça uma reaproximação com a linha auxiliar.

✪

A presença de personalidades japonesas não-comunistas, bem como os cuidados do ditador Nasser e o interêsse de Tito e Nehru — dão uma idéia da importância que os comunistas conseguiram para o seu "meeting", do Ceilão. E, ao mesmo tempo, uma advertência aos anti-comunistas sistemáticos do Ocidente.

Há pouco, os governos de Londres e de Bonn disseram que o movimento contra a entrega de equipamentos atômicos aos seus Exércitos, era de inspiração comunista. É a fatos como este que se devem o êxito dos comunistas no Ceilão e outros êxitos.

NEWTON CARLOS

MEIO MENINO JOGA BOLA

BOMBAIM, India (INP-DC) — O Hospital de Reabilitação K. E. M. organizou um programa de tratamento para reabilitação dos fisicamente defeituosos. O projeto estabelecido pelo Governador da India recebe ajuda da Federação dos Veteranos Mundiais. — Na foto, a mãe do garôto de pernas mecânicas, Mrs. Nazareth, encoraja o seu filho com diversões, no Departamento de Fisioterapia do Hospital.

Solicitará a confirmação da Assembléia

PARIS, 10 — (UP) — O sr. Maurice Bourges-Manoury concluiu virtualmente suas gestões de 5 dias para formar o novo gabinete.

Anunciou na oportunidade que solicitará a confirmação da Assembléia Nacional "quanto antes".

CONFERÊNCIA COM COTY

Bourgés-Manoury, líder radical de 42 anos, fêz essa declaração ante os jornalistas, esta tarde, depois de uma conferência com o presidente Coty.

O ministro residente na Argélia, sr. Robert Lacoste revelara, pouco antes, que fôra convidado a permanecer à frente de sua pasta.

Se Bourgés-Manoury fôr confirmado no cargo, será o Premier mais jovem da história da França.

Ainda em segrêdo

PARIS, 10 — (United Press) — Os círculos políticos franceses continuam ávidos de curiosidade para saber quais serão os novos Ministros do Novo Gabinete da IV República, cuja tarefa foi encarregada ao sr. Maurice Bourgés-Manoury, que tem apenas 42 anos de idade e era Ministro da Defesa no anterior gabinete do socialista Guy Mollet.

O futuro Chefe do Govêrno mantém no mais absoluto segrêdo os de seu gabinete.

Apoio da maioria

Bourgés-Manoury não foi confirmado no pôsto ainda pela Assembléia Nacional mas os observadores políticos julgam que os deputados o apoiarão em sua maioria, pois, parece que o político conseguiu obter suficiente apoio dos principais partidos e que poderá por fim, dêsse modo, à crise iniciada a 21 de maio quando a Assembléia retirou sua confiança no sr. Guy Mollet.

Contudo, uma mudança de atitude de última hora por parte de alguns partidos poderá transtornar completamente os planos do sr. Bourgés-Manoury.

Govêrno venceu no Líbano

BEIRUTE, 10 (FP) — **A vitória dos candidatos governamentais nas eleições legislativas libanesas é ainda mais completa do que se previa geralmente.**

Nas duas circunscrições de Beirute triunfaram as listas governamentais.

Primeira circunscrição

Na primeira os senhores Sami Solh, Presidente do Conselho; Khalil Hibri, Pierre Edde e Khatchik Babikian derrotaram os antigos presidentes do Conselho, srs. Abdallah Yafi e Saed Sajah, e os seus companheiros de lista, Louis Ziade e Hratchia Chamlian. O sr. Ghassan Tueni foi o único candidato governamental derrotado por Nessim Huaani, personalidade secundária da oposição.

Segunda circunscrição

Na segunda circunscrição a lista governamental de seis membros, entre os quais os ex-ministros Jemil Mekkaoui e Rachid Beydoun, eliminou totalmente a lista da oposição, na qual figuravam notadamente os líderes extremistas Abdallah Machmouk e Mohammed Ali Rez. Finalmente, apesar da oposição ter conseguido 6 cadeiras no «Líbano Meridional» contra 5 cadeiras atribuídas aos partidos governamentais, foi registrada uma significativa derrota: a do líder regional Ahmed El Assaad.

Enfêrmo o irmão do presidente Eisenhower

BALTIMORE, Maryland, 10 (UP) — O dr. Milton Eisenhower, irmão do Presidente dos Estados Unidos, internou-se ontem no Hospital John Hopkins, por sofrer de infecção renal.

A enfermidade do dr. Milton se tornou conhecida quando êle não se apresentou ontem ante um programa de televisão patrocinado pela Universidade John Hopkins, da qual é presidente.

Os médicos do Hospital disseram que é possível que o dr. Milton fique internado durante uma semana.

"HISTÓRIA" DO VÔO

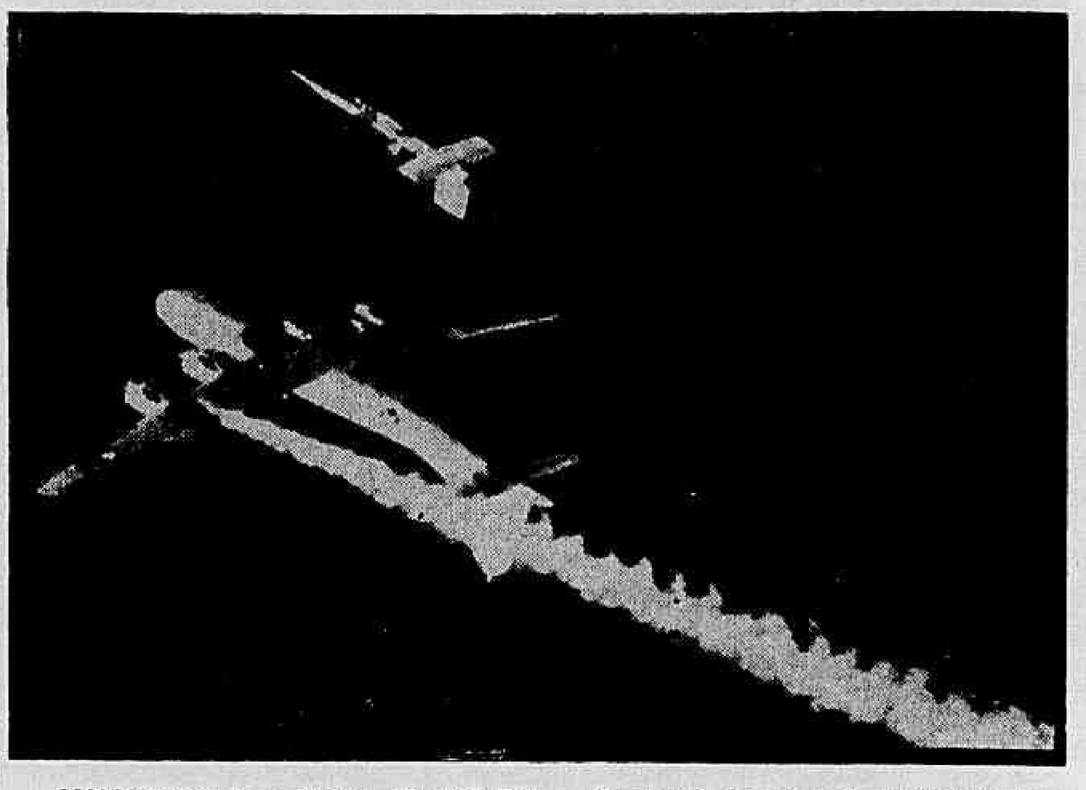

ALMAGORDO, Novo México, 10 (INP-DC) — Completado por uma seção de cauda em forma de foguete, destinado a lançá-lo no espaço, o Loc keed X-7 é disparado da asas de um B-29, durante uma série de testes no Centro de Desenvolvimento Aéreo, de Holliman, Almagordo, Novo México. A fumaça que a asa desprende (foto), destina-se a facilitar a localização do X-7, que leva consigo um engenho eletrônico capaz de transmitir um verdadeiro relatório do vôo. O X-7 é depois recolhido graças aos páraquedas que conduz. Essas experiências com o Lockeed X-7 representam uma despesa de 350 mil dólares.

Carros blindados dos franceses fazem os argelinos recuar

ARGEL, 10 — (FP) — Um bando rebelde de 300 homens procedentes da Tunisia e armados com metralhadoras e morteiros foi atacado pelas fôrças da ordem ao Nordeste de Souk Ahras. A imediata intervenção dos carros blindados e da aviação obrigou o bando a recuar para a Tunisia.

Por outro lado foram mortos 54 rebeldes no transcurso de diversas operações no Oriente argelino, enquanto na região de Oran 13 fora da lei encontravam a morte em dois combates.

DEZ MORTOS

ARGEL, 10 (FP) — Dez pessoas foram mortas e cêrca de 80 feridas pela bomba de forte potência que explodiu na tarde de domingo no Cassino de La Corniche, a 4 kms de Argel.

Trezentas pessoas encontravam-se no salão do estabelecimento. Cêrca de trinta pares dançavam na pista nível ligeiramente mais baixo do que o estrado da orquestra, composta de dez figuras, quando se deu a explosão. Passado o primeiro momento de estupor, os que se viram ilesos precipitaram-se a socorro das vítimas, transportando espontâneamente os feridos para hospitais e casas de saúde.

Aberto inquérito

Alguns minutos após a explosão, chegava ao local o general Massu, comandante da subdivisão e várias outras personalidades. A polícia abriu inquérito, imediatamente. Observa-se, a respeito, que sábado, e na manhã de domingo, foram interceptados folhetos anunciando que os estabelecimentos balneários seriam em breve alvo de atentados.

Informa-se ainda, que um dos "boys" do cassino, um rapaz de dezoito anos, desaparecera desde o meio-dia. O inquérito se orienta inicialmente, para êsse desaparecimento [illegible].

Protesto francês

LONDRES, 10 (FP) — O semanário independente "Observer" publicou em sua "Correspondência" uma carta do sr. R. Tibault, conselheiro de imprensa da Embaixada da França, protestando contra uma reportagem anterior, em que o correspondente do "Observer" qualificava o massacres de Melouza de "providencial" para a "administração francesa para desacreditar não somente a Frente de Libertação Nacional, mas ainda todos os elementos franceses liberais que procuram uma solução de acôrdo com os rebeldes".

Profundamente irritados

A maior parte dos franceses que leram o artigo de seu repórter ficaram profundamente irritados" escreve o conselheiro de imprensa.

Em resposta, o "Observer" se desculpa da "expressão injustificável" mas "sustenta os fatos relatados pelo seu correspondente acêrca da exploração que foi feita do incidente de Melouza para desacreditar os elementos franceses liberais".

Será julgado no Japão

WASHINGTON, (UP) — **Segundo declararam hoje nesta Capital pessoas bem informadas, o presidente Eisenhower não tem outra alternativa senão se manter firme em sua decisão de que corresponde à justiça japonesa julgar o soldado norte-americano William Girard, acusado de ter assassinado uma mulher nipônica.**

O presidente Eisenhower deu a entender que os Estados Unidos se comprometeram com o Japão sôbre a questão e que não pode permitir que o país deixe de cumprir a palavra.

Contra a decisão

Entrementes, chegaram hoje a Washington o irmão mais velho e vários membros da família de Girard, portando um protesto de 7 mil pessoas contra a decisão pela qual o soldado será julgado pela justiça nipônica.

Ao mesmo tempo o representante John McCormack, líder democrata na Câmara, fêz apêlo ao povo dos Estados Unidos para que seja «tolerante».

Disse McCormack que os japoneses são também «seres humanos com sentimentos» e que o assunto deverá ser solucionado tendo em conta o melhor interêsse dos Estados Unidos.

Pediu demissão o Gabinete italiano recém-formado

ROMA, 10 — (FP) — O gabinete italiano, recentemente investido pelo Parlamento, pediu demissão. A nova crise ministerial era, aliás esperada.

Anunciou-se, de fonte oficial, que o inquérito sôbre o escrutínio havido na Câmara sexta-feira passada permitiu provar-se que o gabinete do sr. Zoli não teria conseguido a investidura sem o apoio dos votos neo-fascistas.

VOTOS ERRADOS

Realmente, ocorrera êrro quanto a dois votos: o do sr. Anfuso (neo-fascista) — contado como abstenção e que de fato votara contra o Govêrno, o mesmo acontecendo com o sr. Amiconi (comunista).

Levando-se em conta essa modificação, o gabinete democrata-cristão do sr. Adone Zoli obteve, portanto, apenas 305 votos, dos 562 sufrágios. O sr. Zoli teria anunciado, prèviamente que desprezaria os 24 votos dos neo-fascitas que, independentemente do sr. Anfuso, votaram em favor do Govêrno, e assim se encontra em minoria; ralmente, apenas obteve a metade dos sufrágios, em lugard a metade mais um, como é exigido pela Constituição.

Dcelaração de Zoli

Declarara antes da demissão, o Presidente do Conselho: "Qualquer que seja o resultado da votação — e mesmo se a minha decisão tivesse de levar a propôr ao Conselho de Ministros resignasse ao mandato, apesar da aparente confiança — em desprezaria do total dos votos favoráveis os sufrágios do Movimento Social Italiano".

O Conselho de Ministros fôra convocado para hoje à noite, estando a Câmara convocada para amanhã.

As reações do "Movimento Social Italiano" (neo-fascista), à decisão do Presidente do Conselho, sr. Zoli, de recusar os votos dos deputados dêsse Movimento são cada vez mais vivas.

Os presidentes dos dois grupos parlamentares do Movimento propõem-se realizar uma "demarche" junto ao Presidente da República, para prostestar contra essa "discriminação".

Fala Michelini

O sr. Arturo Michelini, Secretário do "Movimento Social Italiano" afirmou: "Depois da decisão do sr. Zoli, o Movimento decidirá — e a democracia cristã não poderá deixar de levar isso em conta — quanto a sua atitude nos Conselhos Municipais e Provinciais, bem como, no Conselho da Região da Sicília, onde os votos do Movimento são determinantes para a constituição da maioria". Acrescentou que "o Partido Democrata Cristão deverá, assim, ou desmentir o Presidente do Conselho, ou compartilhar da responsabilidade quanto aos seus visíveis conceitos".

VALVULAS PARA RÁDIO E TV
EMCO RÁDIO LTDA.
AV. MAL. FLORIANO, 41

Em outubro a visita de Elizabeth aos Estados Unidos

LONDRES, 10 (UP) — O "News Chronicle") informa hoje, dia do aniversário do príncipe Felipe, que a visita da rainha Elizabeth II aos Estados Unidos foi fixada para 16 de outubro e durará até a fim dêsse mês.

Acrescentou que o comunicado a respeito será dado a conhecer dentro de "um ou dois dias".

Mais adiante, diz que a rainha Elizabeth viajará primeiramente ao Canadá, em princípios de outubro, e que dêsse país partirá para Jamestown, Virgínia, para as cerimônias da comemoração do 330.º aniversário do estabelecimento da citada colônia dos emigrantes ingleses.

Jordânia e Egito às vésperas do rompimento total

AMA, Jordânia, 10 — (UP) — As relações entre a Jordânia e o Egito, dois países árabes tècnicamente aliados, estão hoje às vésperas de um rompimento total.

Uma fonte oficial anunciou que o Embaixador jordano no Cairo, Abdul Munim Rifai, recebeu ordem de regressar a Amã, e aqui permanecerá por algum tempo.

RETIRADA DO EMBAIXADOR

No Cairo, no entanto, a emissora oficial anunciou que o Govêrno do Egito havia exigido a retirada do embaixador Rifai dentro de 24 horas.

O chamado do embaixador foi anunciado pouco depois que a Jordânia anunciou oficialmente que havia exigido a retirada de dois diplomatas egípcios, sob a suspeita de terem tramado uma conspiração para assassinar "personalidades oficiais" da Jordânia. Um deles foi identificado como o adido militar egípcio, major Fuad Hillad, e o outro, segundo se diz, é o Cônsul-Geral do Egito no setor jordanense de Jerusalém.

Egito acusa

A Rádio do Cairo respondeu a essa decisão jordana com a acusação ao Govêrno de Amã de "conspirar contra os diplomatas egípcios e fabricar acusações contra os meses, a fim de encontrar um pretexto para minar as relações entre os dois países".

Ao mesmo tempo a rádio egípcia informou que o Govêrno do Cairo exigira a retirada do embaixador Rifai. Rifai, ex-Embaixador em Washington e frequentemente porta-voz árabe na ONU, é irmão do Vice-Primeiro Ministro da Jordânia, sr. Samir Rifai.

Condenado o espião El Sayed

CAIRO 10 (UP) — O Tribunal criminal condenou hoje à morte, por espionagem, o egípcio El Sayyed Amoin Mamohud.

Ao mesmo tempo adiou para o dia 22 de junho o veredito e as sentenças de outros 19 acusados, entre êles 4 ingleses.

Quem é Sayed

CAIRO, 10 (FP) — O antigo diretor de escola El Sayed Amin Mahmud, condenado à morte hoje de manhã — e um dos acusados no processo de espionagem em benefício da Grã-Bretanha, no qual figuram oito súditos britânicos. — informa o correspondente da Agência Belga.

O procurador havia pedido a pena capital para onze acusados, entre os quais El Sayed Amin Mehmud e os três súditos britânicos James Swinburg, vice-diretor da Agência de Informações Arabes James Albert Zarb, diretor de uma fábrica de porcelana e Alexander Reynolds julgado à revelia.

Knowland pede que se ponha à prova a palavra de Khrutchev

WASHINGTON, 10 — (FP) — O senador republicano William Knowind propôs ontem, no transcurso de programa de televisão, que se submetesse à prova a "boa fé" do sr. Nikita Khruchtchev, propondo-se à União Soviética a neutralização da Noruega em contrapartida da retirada das tropas soviéticas estacionadas na Hungria.

Aludindo à proposta feita há uma semana pelo Secretário-Geral do Partido Comunista da União Soviética em entrevista conhecida pela televisão na América, esclareceu o senador republicano, líder da minoria no Senado: "A Noruega poderia unir-se a um bloco neutro de Estados escandinavos".

PRIMEIRA PROVA

Acrescentou Knowland que, se fôsse coroada de êxito essa primeira prova, poderia ser aplicado um programa idêntico à Polônia e à Grécia. Declarou igualmente o senador republicano que havia escrito ao Secretário de Estado norte-americano John Foster Dulles propondo-lhe o seu plano, mas que Dullés ainda não havia respondido a essa proposta.

Simples propaganda

O líder republicano manifestou a convicção de que "a proposta do sr Kruchtchev nada mais era do que propaganda", acentuando: "Não acredito que o govêrno Kadar se mantenha um único dia no poder caso as tropas soviéticas se retirem da Hungria".

Sem aprovação

NOVA YORK, 10 (FP) — O sr. Frank Stanton, Presidente da Columbia Broadcasting System, revelou que sua rêde não tinha pedido a aprovação do Govêrno americano antes de televisar, no domingo passado, a entrevista de Nikita Kruchtchev, Secretário Geral do Partido Comunista soviético.

— "Nosso dever de jornalistas livres, disse Stanton, é de procurar e difundir as notícias. Não submetemos essa entrevista a pessoa alguma [illegible]".

Resposta a Anfuso

O sr. Stanton, que fêz essa declaração em uma carta respondendo a perguntas feitas pelo representante Victor Anfuso (republicano de Nova York), acrescentou que Columbia Broadcasting System obteve a entrevista com o sr. Kruchtchev, dirigindo-se aos representantes soviéticos em Washington.

Censura aos dirigentes

NOVA YORK, 10 (FP) — O jornal "New York Times" censurou os dirigentes norte-americanos por não terem sabido reagir de maneira adequada à entrevista do sr. Nikita Kruchtchev, Primeiro-Secretário do Partido Comunista da a guerra das idéias".

"New York Time" demonstra surprêsa União Soviética divulgada há uma semana através dos Estados Unidos por uma das principais rêdes da televisão norte-americana. O "New York Time" demonstra surprêsa, notadamente, por não ter sido feita qualquer análise oficial dessa entrevista, e não se ter pedido ao Govêrno soviético que concedesse aos Estados Unidos a possibilidade de apresentar o seu ponto de vista ao povo russo, afirmando: "É evidente que devemos dar prova de mais imaginação e adotar uma atitude mais positiva com referência à guerra das idéas".

Mencionando a proposta do sen. Lyndon Johnson tendo em vista a troca sistemática de idéias entre os povos russo e norte-americano por intermédio de idéias entre os povos russos e norte-americano por intermédio do rádio e da televisão, assim concluiu o jornal novaiorquino: "A reciprocidade representa a chave do problema e idéias como a do senador Johnson, e não simplesmente golpes de propaganda como o que conseguiu o sr. Kruchtchev, merecem certamente um sério estudo".

Anti-peronistas revidam a 'Marcha do Silêncio'

BUENOS AIRES, 10 — (FP) — A "Marcha do Silêncio" que elementos peronistas realizaram no sábado, véspera do aniversário do levante peronista frustrado de 9 de junho de 1956, teve, imediatamente, sua réplica.

Hoje, domingo, uma concentração sob os auspícios do "Comando Civil Revolucionário" revidou a "Marcha" manifestando-se contra Perón.

VIVAS A ARAMBURU

Ao meio-dia, cêrca de duzentas pessoas se reuniram na Praça San Martin, em tôrno do monumento que perpetua a memória do general José de San Martin.

Uma canção patriótica foi entoada pelos presentes; pouco depois, dando vivas ao presidente Aramburu e ao contra-almirante Rojas, os manifestantes organizaram-se em coluna.

Verificou-se um incidente quando um chofer de ônibus da linha 239 prorrompeu, com seus passageiros, em "V as a Perón". Tanto o chofer como os passageiros foram detidos pela polícia.

Prisão de peronistas

BUENOS AIRES, 10 (F.P.) — Anuncia comunicado da polícia federal que foram presas nesta capital, no sábado último, 53 pessoas, entre as quais 8 mulheres, no transcurso "Marcha do Silêncio", organizada por peronistas para comemorar o aniversário da fracassada revolução peronista irrompida no dia 9 de junho de 1956. Os detidos serão processados por "desordens na via pública".

Ontem, aproximadamente 200 pessoas, membros dos "comandos revolucionários" formados por civis armados antiperonistas, efetuaram uma reunião no transcurso da cerimônia expiatória, diante do monumento do herói nacional San Martin, onde cantaram o hino nacional. No sábado, os peronistas haviam tomado como objetivo final da "Marcha do Silêncio" a praça em que se ergue o monumento a San Martin.

Vai ser desmontado o cruzador argentino "Puerreydon"

SAVONA, Itália, 10 (UP) — O cruzador argentino "Puerreydon" chegou ontem a êste pôrto com tempo tempestuoso a fim de ser desmontado a pouca distância dos estaleiros da Cortina d'Ampezzo italiana, onde foi pôsto nágua há 62 anos.

Três recohadores conduziram o cruzador, de 6.400 toneladas, numa viagem de 30 dias de Rio Santiago, Argentina, a Savona.

Eisenhower melhorou da enfermidade de que foi acometido

WASHINGTON, 10 — (UP) — A Casa Branca informou às 13,30 que o presidente Eisenhower "melhorou satisfatòriamente" da enfermidade estomacal que o obrigou a cancelar todos os seus compromissos de hoje.

O dr. Howard Snyder, médico particular do Primeiro Mandatário, recomendou o cancelamento de todos os seus compromissos e que Eisenhower permanecesse no leito.

TEMPERATURA NORMAL

A temperatura do Presidente e normal, bem como sua pressão arterial. Os resultados dos eletrocardiogramas não demonstram nenhuma alteração, em relação aos anteriores feitos desde que o Chefe do Executivo se restabeleceu de seu recente ataque cardíaco. Não há indícios de que a atual indisposição esteja de qualquer maneira relacionada com a operação ou o seu recente ataque cardíaco

Semana de atividade

O Primeiro Mandatário esteve particularmente ativo nas últimas semanas. Ainda semana passada, voou até a Flórida, a fim de assistir as manobras aero-navais ao largo da costa dêsse Estado, durante dois dias. Na sexta-feira à tarde retornou a Washington e pronunciou um discurso numa reunião do Partido Republicano. No sábado à noite, recebeu o título de doutor honoris causa da Universidade de Washington, depois de participar de uma cerimônia ao ar livre, sob uma ligeira chuva.

O Secretário da Casa Branca, sr. Hagerty anunciara no sábado que desde há um mês, o Presidente Eisenhower deixou de tomar regularmente os anticoagulantes receitados pelos seus médicos como parte do tratamento para o ataque cardíaco sofrido em 1955.

O dr. Snyder permaneceu na Casa Branca durante tôda a noite O coronel dr. Thomas W. Mattingly, especialista do Hospital Walter Reed, chegou à Casa Branca às primeiras horas da manhã, a fim de fazer um eletrocardiograma do Presidente.

Medidas de precaução

Também visitou a Casa Branca, "como medida de precaução, o major-general Leonardo D. Heaton diretor do Hospital Walter Reed, e especialista em doenças gástricas. Hagerty explicou, referindo-se à visita de Teaton, que a doença do Presidente é do estômago e não dos intestinos. Acrescentou que os médicos ignoram que alimento teria feito mal ao Primeiro Mandatário.

AMÉRICO BASILICO E C. A. DE BULHÕES
ADVOGADOS — (Causas cíveis e criminais) — Av. Presidente Vargas, 435 — 6.° andar, sala 603 — Telefones: 23-0932 ou 38-7081

LICEU IMPÉRIO
ESCOLA DE CORTE E COSTURA
A Diretora avisa as interessadas e ex-alunas a mudança do Liceu, da Rua Ramalho Ortigão n. 9 para a sede própria no Edifício Patriarca.
Largo de São Francisco n.° 26 — sala 1.220 (12.° andar)
Provisòriamente informações pelo telefone 27-7157, pela manhã.

Encontra-se a Grã-Bretanha entre a paz e a guerra

LONDRES, 10 — (FP) — Falou hoje, aos mineiros de Gales, reunidos na Floresta de Dean, perto de Cardiff, o sr. Aneurin Bevan, líder trabalhista encarregado das questões de política externa.

Nessa oportunidade Bevan declarou, a respeito da bomba de hidrogênio, que o Govêrno britânico se encontrava ante uma situação, cujo desfecho — a paz ou a guerra, a vida ou a morte da civilização — fugia ao contrôle de qualquer instituição civil ou política.

TÉCNICA DA GUERRA

"Nessa situação, — acrescentou, — a técnica da guerra realmente destruiu a democracia. Sòmente soubemos da guerra com o Egito com dez minutos de antecedência. Na próxima vez não teremos nem êsses dez minutos. Será lançada uma bomba, e, em seguida, não mais teremos com que nos preocupar".

Ao término da reunião os delegados adotaram uma resolução, convidando o Govêrno Britânico a convocar uma conferência das Grandes Potências, para a cessação das experiências nucleares.

Visita à URSS

LONDRES 10 (FP) — O sr. Aneurin Bevan, líder da ala esquerda e especialista de questões de política estrangeira do Partido Trabalhista, visitará em setembro a URSS, a convite do marechal Bulganin e do sr. Khruchtchev — informa o "Sunday Times".

Essa viagem, se a notícia se confirmar, pareceria indicar que os dirigentes soviéticos decidiram experimentar melhorar suas relações com o Partido Trabalhista.

Relações tempestuosas

Quando da viagem de Bulganin e Khruchtchev à Inglaterra, em abril de 1956 as relações entre os estadistas soviéticos e os chefes do Partido Trabalhista tinham sido tempestuosas.

O jantar oferecido pelo Partido em honra dos visitantes soviéticos terminou por insultos depois que o sr. Gaitskell e Bevan lhes pediram para libertar 200 personalidades socialistas presas atrás da cortina de ferro.

Contra a posição neutra

PARIS, 10 (FP) — O jornal «Nepszabagsag» da Hungria, chegado a esta Capital, traz notícia de uma exposição feita recentemente, diante dos quadros do Partido Socialista Operário, pelo sr. Imre Horvath, Ministro das Relações Exteriores da Hungria.

Na referida exposição, Horvath condenou a «propaganda neutralista que visa arrancar a Hungria do campo socialista».

Britânicos prêsos

LONDRES 10 (FP) — O Foreign Office deu instruções ao ministro britânico em Budapeste, sr. Leslie Fry para que investigasse sôbre os boatos segundo os quais um cidadão britânico estaria atualmente prêso na Hungria. Nenhuma resposta foi ainda recebida em Londres a respeito.

Antigo prisioneiro

Há alguns dias a imprensa vienense reproduzia as declarações de um alemão, antigo prisioneiro na Hungria, que afirmava ter estado em contato com um condenado inglês, numa cela vizinha, por meio de batidas nos canos. Êste último lhe teria comunicado chamar-se John Janson. E acredita-se, em Londres, tratar-se antes de um escandinavo, como parece indicar o nome, à primeira vista.

PROPORIA ACÔRDO MÍNIMO COM A OPOSIÇÃO

Filinto; sôbre tarifas

O senador Filinto Müller estaria disposto a propor a realização de um "acôrdo mínimo" com a Oposição, na órbita palarmentar.

O "acôrdo mínimo" se limitaria ao problema das tarifas e da prorrogação da lei de licença prévia dentro do prazo necessário à votação eficaz das referidas medidas.

DOMINGO DE CRAVEIRO: NEGRÃO, JOCKEY E "GAIOLA"

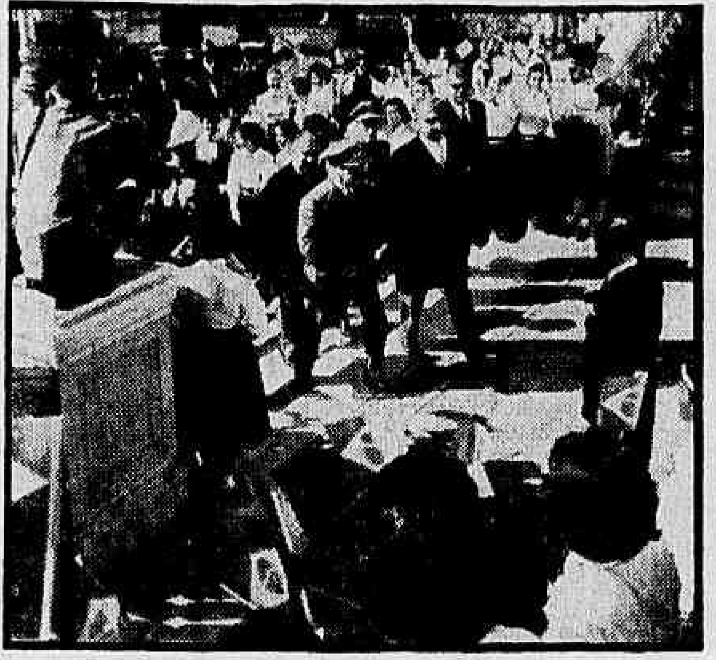

Depois da missa na Candelária, o presidente Craveiro Lopes, domingo, almoçou no Jockey Club (foto à esquerda), onde assistiu à prova a que deu seu nome, e visitou o prefeito Negrão de Lima (foto ao centro), indo também à Câmara dos Vereadores (foto à direita), em tôdas essas solenidades recebendo as mesmas manifestações de aprêço popular que marcaram seus dois primeiros dias de visita ao Rio

CONCLUSÕES DA 12.ª PÁGINA

Doutor de . . .

selho Superior organizará o programa de propaganda e o Estatuto da Sociedade, o qual indicará o sistema de proteção aos filhos. A Sociedade das Mães poderá receber pequenos auxílios dos governos e contribuições mínimas mensais das associadas para as suas despesas: sede, pessoal e material.

A sede da Sociedade deverá ser nesta Capital, com filiais nos Estados. O Conselho Superior deverá reunir-se em datas marcadas pelo Estatuto, para tomar conhecimento dos pedidos das associadas e de outras medidas que forem necessárias.

As senhoras membros do Conselho Superior, se residirem fora desta Capital, deverão ter aqui as suas representantes, que as informarão sôbre tôdas as ocorrências da Sociedade.

Finalizando, o sr. Stênio Dantas afirma que será conveniente ao Conselho Superior receber sugestões, principalmente de autoridades civis e religiosas.

Ônibus e . . .

ça-se", a autoridade competente recuou e o plano está condenando ao fracasso.

Em meio a tudo isso, os vereadores Gladstone Chaves de Melo e Couto de Sousa fizeram as denúncias do conhecimento público. O Prefeito pediu aos denunciantes a indicação de nomes para a Comissão de Inquérito que iria apurar as denúncias. Porque o Prefeito exigiu êsses nomes dos denunciantes não está bem claro ainda. Semanas antes, outro vereador, o sr. Wilson Leite Passos, fêz denúncias de irregularidades no Teatro Municipal e o Prefeito mandou apurar as denúncias sem pedir nomes ao denunciante. Não é praxe, portanto, do Prefeito, constituir comissões de inquérito com nomes dados pelos denunciantes. No caso dos lotações fêz mais ainda: além de pedir nomes aos denunciantes para proceder às investigações, declarou não aceitar teses como conclusão da Comissão: queria nomes e recibos das pessoas envolvidas nas irregularidades apontadas. Disse, também, que nas licenças concedidas em sua gestão não havia nenhuma irregularidade. Depois dessas declarações os apontados pela Oposição para a futura Comissão de Inquérito passaram a recusar o encargo, sem maiores explicações sôbre os motivos da recusa.

JK entregou . . .

dois policiais, encarregados da segurança do presidente, não deixaram.

Ao entregar ao presidente Craveiro a espada de oficial-general do Exército Brasileiro, o sr. Juscelino Kubitschek pronunciou o seguinte discurso:

"Excelentíssimo Senhor Presidente Francisco Higino Craveiro Lopes:

Não é um gesto de cortezia a mais, uma nova demonstração de afeto, fruto das boas relações entre os nossos países — Excelentíssimo Senhor Presidente — o oferecimento que faço a Vossa Excelência desta Espada do Exército Brasileiro, em nome de nossas Fôrças Armadas, na qualidade de seu comandante em Chefe.

Não é apenas um gesto cordial de companheiros de armas ao General que atingiu a Chefia suprema da Nação Mater. Tem êsse ato um significado muito mais profundo.

As Fôrças Armadas brasileiras, depositando nas mãos de V. Exa. a arma leal entre tôdas as armas, a arma símbolo da defesa, a arma nobre que sintetiza comando e exprime alta dignidade militar — querem dizer, através da pessoa ilustre de Vossa Excelência, à Nação portuguêsa, ao povo de que descendemos, que a espada dos soldados dêste país tem sempre estado atenta; sempre se tem conservado alerta na salvaguarda do patrimônio que os portuguêses nos legaram.

A espada que Vossa Excelência recebe neste momento conservou-se pura de qualquer infidelidade a esta Pátria que a Pátria de Vossa Excelência gerou.

A espada de Caxias, Tamandaré, Osório e Barroso, está velando pela integridade dêste imenso território, zelando por êle, não consentindo que a obra milagrosa de nossa unidade, que devemos aos heróicos portuguêses, se perca dissolvida e anulada.

Esta espada que aqui está sempre se manteve vigilante na garantia de um patrimônio tão sagrado quanto o constituído pela nossa grandeza territorial — o patrimônio espiritual que recebemos, Excelentíssimo Senhor Presidente, de nossos antepassados.

A Espada que apresento a Vossa Excelência, fiel protetora da civilização cristã, ontem e hoje, há de ir pelo tempo a fora, guiada por Deus, opondo-se às investidas dos inimigos da Fé, dos deformadores da alma que um dia os lusíadas nos transmitiram.

E' uma espada de capitães que jamais se descuidaram da defesa de Deus e da Pátria.

Escuse-me Vossa Excelência por eu próprio realçar e proclamar o alto valor dêste presente.

E' comovido que afirmo a Vossa Excelência que é a mesma espada que os soldados de El-Rey Luso, nas horas em que a aurora da nacionalidade brasileira despontava, brandiram contra os Impérios dos invasores desta terra ainda tão pouco conhecida, mas tão logo amada pelos portuguêses.

Receba, pois, esta espada, Excelentíssimo Senhor Presidente General Francisco Higino Craveiro Lopes, que guardamos pelos séculos, limpa de qualquer mancha, a serviço da comunidade luso-brasileira, para com ela homenagear um Chefe de Estado Português, um homem de bem, um soldado, um lusíada".

CONCLUSÕES DA 1.ª PÁGINA

Foi o seguinte o discurso pronunciado pelo presidente Craveiro Lopes ao receber, do presidente Juscelino Kubitschek, a espada de Oficial-General do Exército Brasileiro:

"Agradeço com profunda emoção a lembrança de me ser proporcionado conhecer tão elevado número de distintos oficiais-general das Fôrças Armadas Brasileiras, camaradas meus, cuja companhia muito me honra.

A cerimônia que aqui tem lugar transcende a cortezia pessoal para com um general português que as circunstâncias elevaram à primeira magistratura do seu país; ela vem pôr em evidência a solidariedade que existe entre irmãos de armas com fundas raízes na própria origem das duas pátrias. Pode dizer-se que a vossa história militar, senhores generais, começa no momento em que se iniciou a nossa, prolonga-se por mais de três séculos em ação comum, e continua por vossa conta, com invulgar brilho, quando os brasileiros julgaram chegado o momento de pôr casa à parte.

Nós, os militares portuguêses, sentimo-nos orgulhosos ao ler as descrições das campanhadas levadas a cabo na segunda metade do século passado pelo Exército e Marinha brasileiros! Os vossos generais laureados pela vitória, deveram-na sem dúvida ao incomparável valor dos soldados, mas sobretudo ao seu comando e direção. Os nomes dêsses bravos condutores de homens: Caxias, Tamandaré, Osório, Barroso, ressoam aos nossos ouvidos como sons vibrantes de clarins!

Sendo, indubitàvelmente, Caxias e Tamandaré as figuras mais em destaque nos anais gloriosos do Exército e da Marinha brasileiros, a minha sensibilidade de soldado não pode no entanto deixar de se impressionar ao ler a biografia heróica e cavalheiresca de Osório, e a sua silhueta de general-lanceiro, encontra sempre uma grande exaltação nas minhas recordações da História do Brasil. Os feitos que a êle e aos outros tornaram imortais elevam-nos à altura dos seus antepassados de quem herdaram sabedoria, firmeza, coragem e elevado sentido dos valores humanos.

Mas não é só nas ações militares do século XIX que o Brasil tem razões seguras para se orgulhar das suas Fôrças Armadas. A Fôrça Aérea Brasileira há de sempre sugerir-nos o nome inesquecível de Santos Dumont. E ainda há bem poucos anos os brasileiros que se bateram com tão notável brio nos campos e nos céus da Itália, e no Atlântico, se cobriram de glória sob o comando de bravos e competentes chefes mantendo com rara intrepidez as sempre brilhantes tradições militares do Brasil.

Senhores generais:

Fazemos parte duma comunidade de homens que prepararam o seu espírito e o seu corpo para o exercício de uma profissão que requer virtudes que os imponham ao respeito dos seus concidadãos. O desinterêsse, o sacrifício, a coragem, o amor da pátria têm que estar sempre bem presentes no sentir de quantos se dispuseram a servir nas Fôrças Armadas.

A educação que recebemos preparou-nos para a guerra, mas exatamente porque conhecemos os seus terríveis efeitos — por ciência ou por experiência — existe em nossos corações o desejo sincero que as disputas entre os povos sejam dirimidas por meios pacíficos.

A guerra "aquêle monstro"..., na incomparável expressão do grande Vieira, não pode germinar no cérebro de mens bem formados e todos os que usam espada são os primeiros a desejar que os responsáveis pela condução do mundo tenham sempre presentes no seu espírito as calamitosas consequências que resultariam se êsse terrível flagelo viesse lançar no desespêro esta pobre humanidade que, já tão fatigada da desordem, ansiosamente clama que a deixem viver em concordia e em paz.

Senhor Presidente:

Grande honra é a minha ao receber das suas mãos uma espada de oficial-general brasileiro, espada que conservarei como recordação inolvidável desta visita — verdadeiramente uma peregrinação — e como penhor seguro dos sentimentos de camaradagem e lealdade entre as Fôrças Armadas do Brasil e de Portugal, que desejamos bem vivo numa e noutra banda do Atlântico, na sagrada missão de zelar pela liberdade e independência das nossas pátrias".

OS CONVIDADOS

Foram as seguintes as pessôas (nos respectivos lugares numerados) que participaram do banquete dos oficiais-generais das Fôrças Armadas brasileiras em homenagem ao presidente Craveiro Lopes:

1 — Presidente Juscelino Kubitschek; 2 — General Craveiro Lopes; 3 — Embaixador Antônio Faria; 4 — Ministro Paulo Cunha; 5 — Ministro José Carlos de Macedo Soares; 6 — Ministro Alves Câmara; 7 — Ministro Teixeira Lott; 8 — Ministro Henrique Fleiuss; 9 — Sr. Mário de Figueiredo; 10 — Cel. Bento de França; 11 — Gal. Nelson de Melo; 12 — Sr. Luís Pereira Coutinho; 13 — Sr. Vitor Nunes Leal; 14 — Marechal Mascarenhas de Morais; 15 — Gal. Carlos Mário Sanches da Costa Macedo; 16 — Gal. Saldanha Maza; 17 — Alte. Otávio Figueiredo de Medeiros; 18 — Brig. Armando Trompowsky; 19 — Gal. Ângelo Mendes de Morais; 20 — Sr. Henrique Bacelar Caldeira Queiroz; 21 — Gal. Odylio Denys; 22 — Alte. Renato Guillobel; 23 — Embaixador Décio de Moura; 24 — Gal. Zacharias de Assumpção; 25 — Embaixador Alvaro Lins; 26 — Gal. Sousa Dantas; 27 — Gal. Tristão de Alencar Araripe; 28 — Ministro Vaz de Melo; 29 — Gal. Edgar do Amaral; 30 — Ministro Aurran Dourado; 31 — Ministro Carlos Eiras; 32 — General Jaime de Almeida; 33 — Embaixador Sousa Leão Gracie; 34 — General João Carlos Barreto; 35 — Brigadeiro Armando Ararigboia; 36 — Almirante Gerson de Macedo Soares; 37 — General Lima Câmara; 38 — Brigadeiro Alves Secco; 39 — Almirante Mattoso Maia; 40 — Brigadeiro Cunha Machado; 41 — Almirante J. B. Guimarães Roxo; 42 — General Nicanor de Sousa; 43 — General José Vieira Peixoto; 44 — General Otávio da Silva Paranhos; 45 — Brigadeiro Alvaro Heckshser; 46 — Almirante Hugo de Moraes Pontes; 47 — Brigadeiro Ivan Carpenter; 48 — Almirante Osvaldo Osiris Storino; 49 — General Floriano de Lima Brayner; 50 — Brigadeiro Francisco de Assis Correia de Mello; 51 — Almirante Paulo Mário da Cunha Rodrigues; 52 — Brigadeiro Raimundo de Aboim; 53 — Almirante Carlos Augusto de Brito e Silva Filho; 54 — General Rafael Garrastazu Teixeira; 55 — General Bina Machado; 56 — General Gélio de Araújo Lima; 57 — General Leônidas Amaro; 58 — General Barcelos de Moraes; 59 — General Inácio Veríssimo; 60 — General José Daudt Fabrício; 61 — General Souto de Oliveira; 62 — General Segadas Viana; 63 — General Ilídio Rômulo Colonia; 64 — General Isvaldo de Araújo Motta; 65 — General Achilles Paulo Galotti; 66 — General Manoel dos Santos; 67 — Comodoro Fernando Quintanilha Mendonça Dias; 68 — Brigadeiro Rui da Cunha Menezes; 69 — Almirante Diogo Borges Fortes; 70 — Brigadeiro Arquimedes Cordeiro; 71 — Ministro Ilmar Penna Marinho; 72 — General Aurélio Alves de Sousa Ferreira; 73 — General Amaury Kruel; 74 — Almirante Mascarenhas Silveira; 75 — Brigadeiro Ribeiro de Carvalho Filho; 76 — Coronel Mário Rafael da Cunha; 77 — Brigadeiro Jussaro Fausto de Sousa; 78 — General Humberto Castello Branco; 79 — General Nelson Rabello Queiroz; 80 — Almirante Heitor Doyle Maia; 81 — Almirante Eduardo Bererril Fontenelle; 82 — Brigadeiro Antônio Alves Cabral; 83 — Almirante José Augusto Vieira; 84 — Brigadeiro Francisco de Assis de Oliveira Borges; 85 — General Pery Constant Bevilaqua; 86 — Almirante Ivano da Silva Guimarães; 87 — Brigadeiro Júlio Américo dos Reis; 88 — General Benjamim Rodrigues Galhardo; 89 — Brigadeiro Nelson Freire Lavenere Vanderley; 90 — General Décio Palmeiro de Escobar; 91 — General Floriano Peixoto Keller; 92 — Almirante Parataguassu de Sá; 93 — Almirante Sílvio Motta; 94 — Brigadeiro Dario Azambuja; 95 — Almirante Otacílio Cunha; 96 — Brigadeiro Hélio Costa; 97 — General Alves Bastos; 98 — Brigadeiro Artur Alvim Câmara; 99 — General Djalma Dias Ribeiro; 100 — General Artur Luís Augusto de Alcântara; 101 — Almirante Tomás Cameron Ragan; 102 — General Otacílio Ururahy; 103 — General José Teófilo de Arruda; 104 — General Altair de Queiroz; 105 — Senhor Rodrigo José Maurício; 106 — General Benedito César Rodrigues; 107 — General Maggessi Pereira; 108 — General Levi Cardoso; 109 — General Armando Dubois Ferreira; 110 — General Inácio de Freitas Rolim; 111 — General Alberto Ribeiro Sallaberry; 112 — General João Batista de Mattos; 113 — General Eduardo Pontes; 114 — General Olímpio Mourão; 115 — General Ururahy de Magalhães; 116 — General Hugo Panasco Alvim; 117 — General Manoel Joaquim Guedes; 118 — — General Amanzá de Castro Menezes; 119 — João de Almeida Freitas; 120 — General Antônio Filho; 121 — General Milton Cerimbra; 122 — General Ubiratara da Rocha; 123 — Conselheiro Mário Soares d'Oliveira Neves; 124 — Comandante Telles Bardy; 125 — Coronel Orlando Gomes Ramagem; 126 — Ten.-coronel-aviador Lino Romualdo Teixeira; 127 — Coronel Idálio Sardemberg 128 — Cel.-aviador Dionísio e Cerqueira Taunay; 129 — Comandante Garnier Sampaio; 120 — Senhor Rui Bras Mimosa; 131 — Senhor José Augusto de Macedo Soares; 132 — Coronel Agenor Montes; 133 — Secretário Gil Mendes de Moraes; 134 — Ten.-cel.-aviador Tubens Alves Vasconcelos; 135 — Ten.-cel.aviador Albert Costa Mattos; 136 — Comandante Antônio Rubim de Pinho; 137 — Ten.-coronel Jaime Moitinho Neiva; 138 — Secretário Francisco Garcia; 139 — Ten.-coronel Antônio Joaquim de Figueiredo; 140 — Secretário Bittencourt Berenguer; 141 — Ten.-cel. aviador Newton Figueiredo; 142 — Ten.-coronel Gilberto Pessanha; 143 — Secretário Sérgio Maurício Corrêa; 144 — Comandante João Roberto de Aboim; 145 — Senhor Ricardo Horta; 146 — Secretário Marcos Antônio Coimbra; 147 — Major ajudante de Ordens do Presidente do Brasil; 148 — Secretário Paulo Tarso de Lima; 149 — Major-aviador Ernani Fittipaldi; 150 — C. T. Virgílio Guimarães Rodrigues; 151 — C.T. João Francisco Ferreira; 152 — C.C. Hildegardo de Noronha Filho; 153 — Major George Alberto Moreira da Rocha; 154 — Capitão João Carlos Craveiro Lopes; 155 — Capitão Otávio Vasconcelos Pimentel; 156 — 1.º tenente Santos Prado; 157 — C.C. Pedro Ferreira Moreira; 158 — Capitão William Stockler Pinto; 159 — Cap.-aviador Armando Vargas de Sousa; 160 — Cap.-aviador Odilon Valle; 161 — C.C. Gabino Vieira da Silva; 162 — C.T. José Luís da Rocha Costa; 163 — 1.º-tenente Fernando Batista da Costa; 164 — 1.º-tenente Aloísio Ferreira dos Santos.

Não compareceram os ns. 19, 51, 56 e 149. O 149 foi substituído pelo capitão-tenente Vicente Manoel de Moura Coutinho de Almeida D'Eça.

Flôres de . . .

Hoje de manhã, um cadete da Escola do Exército, natural de Goa, descerrou a bandeira nacional portuguêsa que cobria o monumento a Luís de Camões, que será oferecido à população do Estado da India Portuguêsa. Na base do monumento, lê-se: "Camões, o gênio da Pátria, pelo mundo em pedaços repartida, oferta de Portugal da India à India de Portugal".

Salazar e Camões

A cerimônia do descerramento do monumento a Camões foi presidida pelo Primeiro Ministro Oliveira Salazar, em cuja presença foi, também, descerrado o seu próprio busto, igualmente coberto com a bandeira rubro-verde. O busto tem a seguinte inscrição: "Salazar, intérprete fiel da unidade lusíada, oferta de Portugal aos cidadãos de Goa".

Quatrocentas crianças reuniram-se esta manhã no Claustro dos Jerônimos e cantaram em côro o Hino Nacional, em presença do diretor geral do Ensino Primário, como parte das comemorações do "Dia de Portugal", antes de se dirigirem ao túmulo de Camões, onde colocaram ramos de flores.

Seus professôres, tambem em número de 400, foram condecorados em sessão solene, no Instituto Superior Técnico, em cerimônia presidida pelo Ministro da Educação Nacional.

Londres e Índia

Em Londres, o Embaixador de Portugal declarou, a propósito da celebração do Dia Nacional, que "todos os portuguêses consideram o Brasil como o prolongamento da mãe-pátria, na imensidade do continente americano".

Em Panjum (Goa), mais de dois mil estudantes e professôres cristãos, hindus e muçulmanos, dirigiram-se domingo ao palácio do governador geral Bernardo Guedes a quem entregaram uma mensagem ao Presidente Craveiro Lopes, alusivo ao "Dia de Portugal" e à sua visita ao Brasil". A mensagem exprime agradecimentos ao povo e ao Govêrno brasileiros pelo apoio que emprestaram à causa portuguêsa em Goa.

Onda de . . .

aristocrata basco, e um neto de Victor Pradera, venerado como mártir desde sua execução no início da guerra civil.

Apesar de sua popularidade entre os universitários, a prisão do poeta Dionisio Ridruejo, ex-falangista, a 13 de abril, foi recebida com uma indiferença que teria encorajado o Govêrno a desencadear a onda de prisões. Ridruejo estava tentando fundar um "partido social de ação democrática".

Por ter participado dos debates de fundação do partido de Ridruejo, Ignacio Sotelo, um estudante de 21 anos, está em liberdade provisória, sob fiança. Os estudantes detidos serão provàvelmente defendidos pelo advogado Gil Robles, líder do grande partido de direita, CEDA, que chegou ontem de uma viagem ao Rio de Janeiro. Em 1956, Robles defendeu estudantes presos sob acusação de fazerem propaganda política ilegal.

Os observadores políticos assinalam ainda que o Govêrno espanhol parece decidido a impor definitivo silêncio a tôdas as campanhas antifranquistas, antes de executar o esquema de transição do regime, segundo o qual o general Franco deixaria a Presidência da República, que seria confiada a outra pessoa, sem alterar-se contudo a estrutura atual do regime.

Copacabana: . . .

Encerrado o desfile militar, que se prolongou por quase 2 horas, o povo rompeu os cordões de isolamento, formando uma massa compacta em frente ao palanque presidencial, aclamando os nomes do ilustre visitante e do Presidente da República. O sr. Juscelino Kubitschek, então, ergueu um "viva a Portugal", logo secundado pelo general Craveiro Lopes com um "viva ao Brasil", prorrompendo o povo com saudações entusiásticas aos dois países amigos, tendo os dois chefes de Govêrno assinado inúmeros autógrafos solicitados por populares.

Os dois presidentes retiraram-se do palanque, sob intensa vibração, para o interior do Hotel, a fim de participarem do almôço, oferecido pelos oficiais das Fôrças Armadas ao Presidente da República portuguêsa.

REPERCUSSÃO EM PORTUGAL

A imprensa portuguêsa noticia com títulos garrafais a recepção proporcionada ao general Craveiro Lopes pelo povo do Rio de Janeiro. O jornal o "Século" publica uma correspondência do seu enviado especial, segundo a qual cêrca de dois milhões de brasileiros aclamaram no presidente Craveiro. "Nunca — escreveu o jornalista — se viu nas ruas do Rio de Janeiro tanta gente, nem tamanho entusiasmo. Fôrça tinham os 300 mil portuguêses que vivem na Capital do Brasil e mais o que vieram de perto e de longe".

O "Diário da Manhã" escreve: "O Brasil é uma obra prima da ação civilizadora de Portugal, o testemunho do que fêz no passado e do que é capaz de fazer no presente e no futuro". Prossegue o "Diário de Notícias": "Pensa-se na formação do triângulo Lisboa-Luanda-Rio de Janeiro, nos incomensuráveis recursos nele estruturados e no domínio que êle pode vir a exercer no Atlântico Sul. Dia virá em que, de um lado e de outro dêsse "Mare Nostrum" se criará consciência dessa realidade".

NO GABINETE DE LEITURA

A série de homenagens ao general Craveiro Lopes, marcada para hoje, encerrou-se na sessão solene realizada no Real Gabinete Português de Leitura, da qual a foto mostra parte da Mesa, vendo-se os Presidentes do Brasil e Portugal e o ministro Paulo Cunha

Isto faz um bem...

Sempre em forma
com a gostosa Coca-Cola!

Arde a fogueira. Os fogos, a batata-doce e o milho verde, fazem a alegria da festa. Todo o arraial se agita numa animação contagiante. É noite de São João!

No calor da festa mantenha-se sempre em forma com a gostosa Coca-Cola, que reanima de fato. Pura, saudável e refrescante, Coca-Cola é a companheira que não pode faltar à sua festa de São João!

Igual a Coca-Cola... só outra Coca-Cola!

Fabricantes Autorizados:
COCA-COLA REFRESCOS S.A.

Também Portuguêses pela origem, pela língua e pela tradição os brasileiros saúdam o Presidente Craveiro Lopes que ora nos visita, reafirmando êsses laços seculares de amizade, respeito e admiração.

um só povo!

Os Distribuidores das Caixas Registradoras Hugin servindo com igual dedicação a laboriosa colônia portuguêsa, associam-se a essa homenagem com todo entusiasmo e fraternal carinho.

S.A. TÉCNICA MURRAY

Diario Carioca

D...or-Presidente Horácio de Carvalho Júnior
Diretor-Redator-Chefe Danton Jobim

Fundado em 17 de julho de 1928

RIO DE JANEIRO, 11 DE JUNHO DE 1957

A nossa opinião

Contra a paz

Um oficial superior do Exército, que se mantém na anacrônica atitude de hostilidade, sob suspeita de ilegalismo, ao Govêrno da República, recusou-se descortêsmente a comparecer a uma homenagem ao Chefe do Govêrno, tendo sido, em conseqüência, punido pelo comando competente. Um salvado naval do desastre de 10 de novembro acompanhou o general indisciplinado.

O fato não teve maior repercussão, servindo apenas para alertar a nação com referência à vigilância que o comando militar mantém sôbre a tropa, de maneira a salvaguardar a disciplina e a ordem, abortando no nascedouro veleidades conspirativas ou simplés insubordinações.

Para o jornal do líder da UDN, entretanto, o perdido acontecimento da guarnição de Mato Grosso veio para a primeira página, pois precisamente neste momento serve aos propósitos do sr. Carlos Lacerda de torpedear as negociações para a pacificação política, na qual se empenham alguns setores responsáveis da UDN, sensibilizados pelo apêlo do governador Bias Fortes.

Para o sr. Lacerda como para o sr. Juraci Magalhães, a paz política será a pá de cal em pretensões de liderança que se assentam na conquista de postos de direção na UDN. Arquitetando campanhas de agitação, êsses dois próceres, um ex-propagandista da subversão e um adesista contumaz de outras situações, pensam capitalizar para o êxito das respectivas carreiras pessoais a margem de descontentamento que tôda ação governamental provoca nesta ou naquela esfera.

A pacificação política, comprometendo os partidos em esforços comuns em benefício da coletividade, elimina propósitos personalistas e golpeia, em conseqüência, políticos maliciosos ou puramente habilidosos que aspiram a engordar à custa dos sacrifícios da Nação.

Um ato de indisciplina em Mato Grosso é, para essa gente que controla eventualmente a UDN, uma festa, é quase uma farra, pois com isso poderão ampliar a intriga e dar a impressão de que há descontentamento na esfera militar. Enganam-se, entretanto, os srs. Lacerda e Juraci, parceiros de uma aventura política que o povo se encarregará de abortar. As Fôrças Armadas nunca estiveram tão unidas e vigilantes quanto agora, no momento em que, fortalecido, o Govêrno se preocupa tão sòmente em somar esforços para solução de problemas materiais. A batalha da democracia está ganha. E a batalha do progresso será ganha também, quer queira quer não a dupla excitada que dita a linha política da UDN.

Safras abundantes

As safras dêste ano em tôdas as regiões do país foram as mais abundantes. E' que tivemos do Amazonas ao Rio Grande do Sul, inclusive no sacrificado Nordeste, excelentes condições de clima.

Aproveitando tais circunstâncias naturais, os lavradores puderam produzir melhor, adotando novos processos agrícolas. Não devemos esquecer que o homem do campo, contando com certa assistência técnica e mais flexível mecanismo de crédito, vem procurando racionalizar suas culturas, com resultados animadores. Ao contrário do que muitos pensam, a produtividade rural está apresentando níveis mais elevados, notadamente nas zonas de maior desenvolvimento econômico.

Portanto, à vista de elementos favoráveis, conseguimos excepcional volume de produção em 1957. As colheitas se processam normalmente e começa o esfôrço governamental no sentido de transportar os cereais para os centros de consumo.

O problema de portos, ferrovias e navegação marítima está sendo enfrentado, mas ainda não foi resolvido. A êsse respeito, as deficiências são notórias. As estradas de rodagem, no entanto, contribuem sensivelmente para o escoamento dos produtos. Às rodovias se deve em grande parte o melhor abastecimento das cidades do interior e mesmo da metrópole.

Atravessamos, pois, uma fase de abundância. Nunca tivemos tanto arroz, milho, feijão e mandioca à disposição dos consumidores. Também está sobrando carne no Brasil. O mesmo acontece em relação às gorduras vegetais.

E' o êxito da política da alimentação. Pena é a distorção dos preços, à vista dos males da inflação.

Varrer também os mosquitos

Nestes dias privilegiados da visita do Presidente Craveiro Lopes, a cidade está um brinco, limpa e arejada como uma casa de família administrada com devoção. Em certos trechos do centro, chega-se a ter a impressão de que um gari está de tocaia em cada esquina, decidido a remover um segundo depois o tôco de cigarro que o distraído transeunte carioca arremessa ao chão, como de hábito. Para receber o Chefe de Estado de uma nação cuja capital goza da fama de ser uma das cidades mais limpas e asseadas do mundo, a Prefeitura chegou ao requinte de mandar escalavrar, certa madrugada, a poeira acumulada sob as grades protetoras das raízes das árvores da Avenida Rio Branco.

Simultânea e inexplicàvelmente, porém, registra-se o aparecimento de mosquitos no Centro e zona Sul da cidade, em quantidade bastante para fazer coçar-se na tumba o velho Osvaldo Cruz, celebremente alérgico aos pernilongos.

O que se teme é que a mobilização de recursos para embelezar a cidade tenha atingido as verbas de combate aos mosquitos, precisando-se aguardar, portanto, o fim da visita para que se volte ao inseticídio.

Resta, portanto, pedir a Deus que nenhum dêsses insetos vá violinar nas presidenciais orelhas do general Craveiro, pois estaríamos arriscados a que o visitante não levasse daqui uma tão boa impressão, desde que não há beleza municipal que compense uma noite mal dormida.

S. A. DIARIO CARIOCA

Administração e Redação:
AVENIDA RIO BRANCO 25
Sede Própria
SUCURSAL EM SÃO PAULO:
Rua Barão de Paranapiacaba 61 — 4.º and. — Grupo 22
Telefones: 32-5841 e 35-5286
SUCURSAL EM BELO HORIZONTE:
Av. Afonso Pena, 774 — 3.º andar — Sala 308
Telefone 4-8844
REPRESENTAÇÃO EM NITERÓI:
Av. Amaral Peixoto 171 — 7.º andar — Sala 705-A

TELEFONES:

Diretoria	43-6465
Diretor-Redator-Chefe	43-5574
Superintendente	43-3014
Administração	43-3930
Gerência	23-4645
Chefe da Redação	43-5574
Secretaria	43-5539
Política	23-4437
Esportes	23-3230
Reportagem	23-5089
Reportagem	23-4472
Polícia	23-5082
Departamento Promoção e Vendas	23-3662
Depto Gráfico	43-5609
Depto de Publicidade	23-3762

VENDA AVULSA

	Cr$
Número do dia	1,50
Domingo	2,00

ASSINATURAS
BRASIL E PAISES DA CONVENÇÃO POSTAL

Anual	300,00
Semestral	160,00

OUTROS PAISES

	Cr$
Anual	500,00
Semestral	300,00

RECLAMAÇÕES

Qualquer irregularidade no fornecimento de jornais às bancas, ou na entrega do DIARIO CARIOCA aos nossos assinantes, deverá ser reclamada ao Departamento de Promoção e Vendas, por carta ou pelo telefone 23-3662.

VIAJANTES

Percorrem o interior do país viajantes devidamente credenciados.

Estados esperam Craveiro

Ambiente festivo e de emoção em tôdas as cidades

SÃO PAULO, RECIFE e BELÉM, 9 — (Asap.-DC) — Enquanto o sr. Jarbas Tupinambá, Secretário de Higiene da Prefeitura de São Paulo, determinou que a Capital paulista — principalmente o centro — seja varrida e lavada para receber o general Craveiro Lopes, o sr. Geraldo Guedes, Presidente da Comissão encarregada de estudar o programa de recepção do Chefe de Estado português, no Recife, trabalha, intensamente, a fim de proporcionar "a maior recepção que o general Craveiro Lopes receberá".

Os paraenses, por seu turno, já estão enfeitando Belém para receber o ilustre visitante, ao qual tencionam mostrar que "as tradições portuguêsas ali estão bem vivas". Em Manáus está sendo aguardada a chegada do cônsul Murilo de Carvalho, do Itamarati, "a fim de ultimar o programa de recepção ao ilustre visitante" e em Pôrto Alegre, intensificam-se os preparativos para acolher o Presidente de Portugal.

RUAS VARRIDAS E LAVADAS

S. PAULO, 9 — (Asapress) — A cidade, especialmente o centro, vai ser varrida e lavada, por motivo da próxima chegada a esta capital do general Craveiro Lopes. A fim de tratar dêste e de outros assuntos ligados à limpeza das ruas, compareceram anteontem ao gabinete do Secretário Municipal da Higiene os diretores de zonas e chefes da Divisão de Limpeza Pública, os quais haviam sido convocados pelo sr. Jarbas Tupinambá, titular da referida pasta.

Na ocasião, tratou-se da instituição dos "comandos de limpeza pública" que teriam caráter permanente e realizariam, simultâneamente limpeza suplementar e fiscalização.

Houve unânimidade de pontos de vista dos responsáveis pelos vários serviços de limpeza pública quanto à necessidade de um esfôrço excepcional para manter a cidade limpa por ocasião da visita do Chefe da Nação lusitana.

Por outro lado, vem sendo visível o interêsse do paulista em receber o general Craveiro Lopes. Assim é que, as notícias por nós divulgadas ontem, aqui ocasião de sua chegada ao Rio de Janeiro, causaram as mais vivas impressões, face à apoteótica manifestação que o carioca prestou ao Chefe da Nação irmã.

REMODELADA A FACHADA DO IBIRAPUERA

S. PAULO, 10 — (Asapress) — A Secretaria de Obras da Prefeitura deverá realizar, durante esta semana, uma série de trabalhos no Parque de Ibirapuera a fim de melhorar o seu aspecto, do ponto de vista da limpeza pública, bem como iluminá-lo durante a permanência do general Craveiro Lopes a esta capital.

No lago lateral do palácio será colocada uma nova frente luminosa com jactos dágua, que atingirão a mais de 50 metros de altura.

DUAS BANDEIRAS

S. PAULO, 10 — (Asapress) — Durante a última reunião das diretorias das federações e centros das indústrias do Estado de São Paulo, o sr. Antonio Devisate dirigiu um apêlo à indústria, a fim de que os estabelecimentos ostentem bandeiras de Portugal e do Brasil em tôdas as suas fachadas, por ocasião da visita do general Craveiro Lopes, ao Estado de São Paulo.

CEM POLICIAIS PARA A SEGURANÇA

S. PAULO, 10 — (Asapress) — As autoridades estaduais informaram a nossa reportagem, que cêrca de cem policiais zelarão pela segurança do presidente Craveiro Lopes, durante sua estada nesta capital.

SERÁ EM RECIFE A MAIOR RECEPÇÃO

RECIFE, 9 — (Aaspress) — Presidida pelo sr. Geraldo Gudes, esteve reunida no Salão da Liga do Palácio do Govêrno a comissão encarregada de estudar o programa de recepção ao general Craveiro Lopes.

Para uma melhor orientação dos trabalhos, foi nomeada uma comissão que se encarregará da ornamentação do Recife, composta pelos srs. Cásio Costa, Eugenio Coimbra, Alfredo Xavier, Sebastião Holanda e Luca Aires. A ornamentação, segundo apuramos, constará de flâmulas e bandeiras portuguêsas e brasileiras, e iluminação das margens do Rio Capibaribe, onde o general deverá jantar. Comenta-se nos meios turísticos da Mauricéia, que dêsse ágape o ilustre visitante jamais esquecerá, porque será sôbre as águas do famoso rio, tendo já para isso a municipalidade mandado construir uma embarcação adequada para o histórico momento.

Será erguido um arco triunfal na Praça Sergio Loreto, onde o prefeito Pelópidas da Silveira entregará as chaves da cidade e o diploma de "Cidadão Honorário do Recife". Na noite de 24, na Praça da República, em frente ao Palácio do Govêrno, haverá um desfile de blocos, maracatus e caboclinhos, tendo já sido solicitado o concurso de vários artistas de rádio e televisão do Rio e São Paulo.

PREPARATIVO PARA RECEBER CRAVEIRO

RECIFE, 9 — (Asapress) — No Salão da Liga esteve mais uma vez reunida a Comissão Executiva e Preparatória da recepção ao general Craveiro Lopes.

Foram nomeadas mais duas subcomissões, sendo a primeira encarregada da ornamentação da cidade e a outra integrada de militares para acertar a colocação de várias bandas de música, durante a visita do Chefe da Nação Portuguêsa.

CORDEIRO DE FARIAS RECEBERÁ O PRESIDENTE

RECIFE, 9 — (Asapress) — O governador Cordeiro de Farias deverá chegar a esta capital, no próximo dia 23 do corrente, a fim de no dia 24 receber o presidente Craveiro Lopes, em sua visita oficial ao Estado de Pernambuco.

Depois da partida da comitiva presidencial, o general Cordeiro de Farias retornará novamente ao Sul do país, onde trata atualmente de problemas ligados à administração de Pernambuco.

PREPARA-SE O SUL

PÔRTO ALEGRE, 10 — (Asapress) — Intensificam-se os preparativos para a recepção ao general Craveiro Lopes, que deverá chegar a Pôrto Alegre entre 19 e 20 do corrente. Diversas associações portuguêsas, no sentido de colaborar para o maior brilhantismo da recepção, prontificaram-se a ornamentar ruas e fachadas residenciais com motivos alusivos à visita do presidente português.

Por outro lado, as autoridades também não descuidam da questão e estão providenciando a reparação das ruas, principalmente as centrais e os jardins.

CRAVEIRO, CIDADÃO PERNAMBUCANO

RECIFE, 10 — (Asapress) — As autoridades estaduais cogitam conferir ao general Craveiro Lopes, quando de sua visita a Recife, o título de "Cidadão Honorário de Pernambuco".

A iniciativa foi encarada com muita simpatia, não sòmente pelos portuguêses aqui residentes como também pelos pernambucanos, que querem, desta forma, prestar, também, sua homenagem ao ilustre visitante.

A VISITA DO GENERAL CRAVEIRO AO PARANÁ

Está prevista para às 11 horas do dia 19 do corrente, a chegada à Curitiba, do Presidente de Portugal, general Craveiro Lopes e sua comitiva.

Naquela oportunidade, o povo paranaense prestará efusivas manifestações de aprêço ao ilustre visitante.

Para tanto, o Govêrno estadual organizou o seguinte programa:

1) — Chegada à Curitiba, dia 19, às 11 horas.

2) — Recepção no Aeropôrto Afonso Pena, pelo governador Moisés Lupion e com a presença de altas autoridades civis e militares.

3) — Revista às tropas do Exército, Aeronáutica e Polícia Militar formadas no longo das alamedas do Aeropôrto.

4) — Percurso para o Palácio Iguaçu: a) Estrada do Aeropôrto, Marechal Floriano, Sete de Setembro, Rua Barão do Rio Branco, Rua Quinze de Novembro, Avenida João Pessoa, Praça Osório, Rua Voluntários da Pátria, Rua Cândido Lopes, Praça Tiradentes e Rua Barão do Cerro Azul: b) Todo o percurso será com flâmulas, faixas e bandeiras dos dois países.

5) — Chegada ao Palácio, em frente ao qual, estarão formadas crianças de Grupos Escolares, e de todos os Colégios locais. Pelas alunas da Escola Normal, será entoado o Hino Nacional Português, enquanto aos alunos do Colégio Estadual, caberá a interpretação do Hino Nacional Brasileiro.

6) — Entrega de uma espada de ouro ao general Craveiro Lopes pelos cadetes da Polícia Militar, e de um mimo à primeira dama de Portugal, pelas alunas da Escola Normal.

7) — Apresentação ao Presidente português das autoridades locais e corpo consular.

8) — Banquete no Palácio Iguaçu, oferecido pelo governador e senhora Moisés Lupion. Inauguração no Palácio de uma placa.

9) — Inauguração de outra placa comemorativa, na Sociedade Portuguêsa de Beneficência, na Rua Pedro Ivo.

10) — Regresso ao Aeroporto pelas Ruas Barão de Cerro Azul, Passeio Público, Santo Antônio, Ubaldino do Amaral, alto da Rua Rio Branco, Pedro Ivo, Marechal Floriano e Estrada do Aeroporto.

"NUNCA EXISTIRÃO DUAS COMUNIDADES IGUAIS"

PÔRTO ALEGRE, 10 (Asapress) — Um grande matutino desta capital, comentando a respeito da visita do presidente Francisco Higino Craveiro Lopes ao Brasil, sob o título de BRASIL — PORTUGAL, diz: "O Brasil recebeu com uma verdadeira apoteose à histórica e fraternal amizade, que nos une ao povo português, o presidente Higino Craveiro Lopes.

Não foi apenas uma recepção oficial, dentro das regras frias do protocolo, mas uma grande manifestação de massas, com a qual o nosso país demonstrou a sua inteira adesão aos sentimentos que ditaram o convite ao Chefe de Estado Português para visitar-nos. Não poderia, aliás ser doutra forma.

Acreditamos que dificilmente haverá duas coletividades nacionais que nutram uma pela outra, afetos mais constantes". E finaliza aduzindo ainda: "Os laços que nos prendem não são eventuais. Têm a solidez dos séculos, tanto dos séculos passados quanto dos séculos que hão de vir. Mas o que a Comunidade Luso-Brasileira tem em vista é mais do que celebrar essas glórias comuns: é projetar para amanhã uma vida fecunda e, por todos os aspectos digna da obra já realizada.

Eis o que significa a visita do presidente Francisco Higino Craveiro Lopes ao Brasil.

CRAVEIRO LOPES ESPERADO NO DIA 24 EM RECIFE

RECIFE, 9 (Asapress) — Podemos adiantar com segurança que o presidente Craveiro Lopes chegará a esta capital, em visita oficial ao Estado de Pernambuco, no dia 24 do corrente, em companhia de tôda a sua comitiva. Para dar maior brilhantismo as solenidades de recepção ao ilustre visitante, na reunião que houve no Palácio do Govêrno, foi nomeada uma subcomissão militar para tratar dos problemas ligados a bandas de músicas, desfile militar, colocação de projetores das

(Conclui na 10.ª pág.)

MENEGHETTI

Só administrava

Meneghetti não sabe de pacificação

PÔRTO ALEGRE, 10 (Asapress-DC) — «Isso é política. Não falarei a êsse respeito porque não tratei de nenhum assunto de caráter político. As minhas atividades no Rio foram ùnicamente administrativas, isto é, buscando a solução de problemas de interêsse do Estado pedentes no Govêrno Federal».

Essa foi a resposta que o governador Ildo Meneghetti deu à imprensa, por ocasião da entrevista coletiva que concedeu ao regressar da Capital da República, tendo acrescentado, diante da insistência dos repórteres, que «o Chefe da Nação marcou-me determinada hora, sendo o tempo fixado bastante escasso. Se eu fôsse tratar de política, tanto eu quanto o sr. Juscelino Kubitschek não teríamos resolvido problemas de importância não só para o Rio Grande do Sul como para o próprio Brasil, pois da prosperidade do nosso Estado também depende a grandeza da Nação».

Reassumiu o govêrno

PÔRTO ALEGRE, 10 (Asap.) — O governador Ildo Meneghetti reassumiu o Govêrno do Estado, recebendo o cargo do deputado Alberto Hoffmann, presidente da Assembléia Legislativa do Estado. Ao ato, que se revestiu de simplicidade, pois, desta vez não houve discurso, como da primeira, na qual o sr. Meneghetti disse tantas coisas, que no dizer do deputado Wilson Vargas, "não agradou muito aos ouvidos da dama Política", compareceram os secretários Euclides Triches, das Obras Públicas, Orlando Carlos, da Agricultura, e Flores So..s, da Fazenda, além de outros membros da alta administração estadual e próceres da Frente Democrática.

Os titulares das pastas do interior e da Educação, encontram-se em Cruz Alta, onde foram para a inauguração da Escola Normal Anes Dias.

Antes de deixar as funções de governador o sr. Hoffmann, baixou a seguinte portaria: "Ao retransmitir o cargo de Governador do Estado ao ilustre rio-grandense, sr. Ildo Meneghetti, desejo consignar os meus vivos agradecimentos a todos os servidores da Secretaria do Govêrno pela leal e eficiente colaboração a mim dispensada durante os dias em que no desempenho da atribuição Constitucional exerci a chefia do executivo estadual.

Levo, pois, desta Casa a melhor das impressões e deixo aos que aqui labutam meus cordiais cumprimentos e votos de felicidades".

Secretariado não será alterado

PÔRTO ALEGRE, 10 (Asap.) — Em sua entrevista à imprensa, realizada dia 8, o sr. Ildo Meneghetti encerrou com as seguintes palavras: "Sôbre o secretariado devo dizer que todos os seus integrantes merecem absoluta confiança do Governador do Estado. Quanto ao problemad a Secretaria da Fazenda nada tenho a dizer além de afirmar que o sr. Alcides Flores Soares, ilustre titular daquela pasta, continua merecendo a minha absoluta confiança. Assim, permanecerão todos".

O Governador fêz uma breve pausa, e chamou a atenção dos presentes para um esclarecimento, afirmando:

"Quando fazemos reuniões de Secretariado é para ouvir opiniões de todos os seus componentes e não para que os secretários vejam, somente, o ponto de vista do Governador. Os interêsses do Rio Grande do Sul ficam acima da vontade pessoal, quer do Governador quer dos secretários. Sempre com a melhor das atenções, nos reunimos e discutimos, às vêzes acaloradamente, para encontrar denominador comum em prol da coletividade rio-grandense. Não há, em todos os debates, nem vencidos nem vencedores. A vitória sempre cabe aos interêsses do Rio Grande do Sul".

Vice-Presidente renuncia

SALVADOR, 10 - (Asapress) — Após à sessão pública de anteontem, a Câmara dos Vereadores se reuniu em sessão secreta para deliberar sôbre uma portaria do seu vice-presidente recomendando a volta ao serviço dos funcionários que lá não compareciam. O ato provocou um choque entre o seu autor e colegas que têm parentes no quadro do funcionalismo da Câmara, os quais reagiram à sua execução, recaindo-se em sessão secreta. Não transpirou os detalhes da discussão havida nessa sessão, mas se sabe que o sr. Gustavo Fonseca, eventualmente na presidência, substituído o sr. Heitor Dias que se encontra exercendo funções de prefeito, ausentou-se da reunião antes que ela se encerrasse, endereçando ofício ao 1º secretário sr. Lutgar Macedo, com a sua renúncia às funções de vice-presidente da Casa. Conhecendo a atitude do sr. Gustavo Fonseca, funcionários da Câmara foram em comissão a sua presença solicitar-lhe que a revogasse, mas não lograram êxito, alegando aquêle vereador que, em vista da situação criada pelos seus colegas, não poderia continuar no cargo.

Coaraci Nunes harmoniza PTB paraense

POLÍTICA ESTADUAL

BELÉM, 9 — (Asap.-DC) — O deputado Coaracy Nunes, irmão do Presidente da "Petrobrás" e apontado como emissário do sr. João Goulart com a missão de pacificar o PTB paraense, chegou a esta cidade, entrando, imediatamente, em contato com os srs. Nelson e Max Parijós, os quais foram expulsos do PSD pelo governador Magalhães Barata.

O deputado Coaracy Nunes, que é inimigo ferrenho do governador Barata, ao que consta, traz a incumbência de levar para a legenda do PTB os dois próceres expulsos do PSD, assim como fazer reviver sua luta para desalojar o sr. Waldir Bouhid da Superintendência do Plano de Valorização da Amazônia.

AÇÃO PRESIDENCIAL

Sôbre êste último assunto, o deputado Coaraci Nunes prestou as seguintes informações:

«Tôdas as minhas denúncias ao Presidente da República, nesse sentido (irregularidades da administração do sr. Bouhid), têm sido documentadas. O presidente Juscelino Kubitschek, atendendo aos meus reclamos, baixou o Decreto n. 40.400, de 21 de novembro de 1956, atribuindo à Comissão de Planejamento — que sempre mereceu meu apoio e minha solidariedade — ação fiscalizadora. Tenho confiança na ação e no trabalho do comandante Guilherme Studart e no dos srs. Ricardo Berges e Nady Bastos Genu, que constituem a Comissão. Os técnicos em contabilidade procedem ao estudo e à verificação das contas da SPVEA, sob as diretrizes da referida Comissão».

MAIS DEPUTADOS E MAIS DINHEIRO

FORTALEZA, 10 (Asapress) — A imprensa desta capital, denuncia a existência de um movimento entre as diversas bancadas da Assembléia Legislativa do Estado, visando a imediata convocação de 17 suplentes, que seriam guindados a categoria de deputados em face de nova emenda constitucional que elevou de 45 para 62 o número de parlamentares naquela Casa.

Paralelo ao fato em foco, um outro movimento está se denunciando cuja finalidade é a de majorar de 23 para 40 mil cruzeiros mensais o subsídio dos deputados.

SEM FUNDAMENTO OS RUMORES

FORTALEZA, 10 (Asapress) — Ultimamente vem circulando nesta cidade, constantes rumores que dão conta da existência de uma iniciativa do governador Flávio Marcílio, e do sr. Milton Pimentel, diretor do INIC, que estão fornecendo passagens para as pessoas desejosas de irem trabalhar em Brasília.

Ao que apuramos, a notícia não tem fundamento, como nos esclareceu o próprio Governador do Estado, não passando as mesmas, disse-nos, de uma grande farsa de interessados em confundir a sua administração.

UM NOVO PARTIDO

B. HORIZONTE, 10 (Asapress) — Segundo convite que o presidente da Sociedade Mineira de Agricultura recebeu do presidente da Associação Rural Agrária Cristã, que tem por finalidade aglutinar a classe para que possa escolher, no período das eleições, os elementos de qualquer partido que estejam identificados com os seus problemas e reivindicações, tenham prestado serviço à mesma.

A aludida sociedade, que congrega elementos ruralistas do sul de Minas, pretende fundar o Partido Agrário Cristão.

REUNIÃO DO DIRETÓRIO DA UDN

S. PAULO, 10 (Asapress — O Diretório Regional da UDN, reunir-se-á na próxima terça-feira, às 11 horas, com a presença dos deputados federais eleitos por São Paulo, para cuidar de questões relacionadas com a concentração partidária que se realizarão no dia 16 do corrente, em Avará.

Alguns problemas ligados a participação do grêmio político na campanha sucessória do Estado, deverão ser debatidos, também, nessa reunião.

QUEM QUER SER ELEITO TEM QUE GASTAR

RECIFE, 9 (Asapress) — A exigência de renovação dos títulos eleitorais, através de petição de próprio punho, feita na presença do juiz ou do escrivão, e ainda a identificação dos retrato, tem feito, em todo o país, diminuir extraordinàriamente o eleitorado. Há mesmo quem acredite que a repulsa seja do chamado "eleitorado fantasma", outros atribuem-na a um natural desencanto pelo atual desenvolvimento da democracia no país.

Os políticos pernambucanos, porém, estão mais impressionados é com o preço atual do eleitor. Esse preço refere-se ao pagamento dos documentos necessários ao título.

O deputado Metódio Godoy, que é o campeão do alistamento em todo Estado, pela "performance" de ter alistado 3 mil eleitores, garantiu-os que já vai com uma despesa de cerca de 80 mil cruzeiros.

Esses três mil eleitores foram alistados em 4 municípios — Serra Talhada, Altinho, Triunfo e S. José do Belmonte. Ocorre, porém, que no segundo, o citado deputado não teve a menor despesa — disso se encarregou o chefe político local, sr. Isaías Ferraz. De modo que a importância referida acima foi gasta apenas com os três municípios restantes.

Ainda o deputado em tela, nos adiantou calcular em 30 cruzeiros o eleitor "renovável" (o que possui título) e o "novo" de 50 a 60 cruzeiros. Já o "coronel" José Abílio, que voltou assombrado de Bom Conselho, disse-nos que o eleitor naquela zona, atualmente, corresponde a 100 cruzeiros, mas inclui alimentação e transporte — e olhe lá — as distâncias de Bom Conselho são grandeberrimas.

SONHA COM UM TÍTULO DE DEPUTADO

B. HORIZONTE, 9 (Asapress) — Queixas constantes têm chegado ao Palácio da Liberdade com relação às atividades dos secretários de Estado com intromissão constantes nos núcleos eleitorais pertencentes aos seus próprios correligionários.

O caso origina-se do fato de que todos os secretários do sr. Bias Fortes, sem exceção, são pretendentes a um posto efetivo, no pleito de 1958, e isto vem provocando uma série de atritos entre elementos do Govêrno e candidatos de todos os partidos.

Sabe-se que as queixas começam no próprio Palácio da Liberdade, aonde é candidato ostensivo o sr. Pimenta da Veiga, chefe do gabinete Civil. O nome em tela, que não tinha núcleo eleitoral anteriormente, sempre pretendeu ocupar um posto eletivo mas a falta de uma sólida base o desanimava na última hora. Agora, na chefia do gabinete Civil, vem desenvolvendo uma atividade muito vasta, visando organizar núcleos e projetar-se em tôdas as regiões do Estado.

MAGALHÃES PINTO EM BELO HORIZONTE

B. HORIZONTE, 10 (Asapress) — O sr. Magalhães Pinto chegou a esta capital para passar o fim de semana e reunir-se com a bancada estadual da UDN, para a fixação de posição em face da última reunião do sr. Bias Fortes, com os líderes partidários.

JK PRESTIGIA JARBAS

RECIFE, 10 (Asapress) — Chegou, a esta capital, o sr. Antonio Pereira, deputado federal dos mais votados no Recife. Elemento da dissidência jarbista, ouvido por nossa reportagem, adiantou que a pacificação nacional, em virtude de alguns acontecimentos, como a atitude incompreensível da UDN, "era mais ou menos, um assunto superado".

Sôbre a posição do senador Jarbas Maranhão junto ao Govêrno Federal, declarou: "A tendência do Presidente sabe-se no Rio, é prestigiar os amigos da primeira hora em Pernambuco, àquêles que lhe mantiveram a candidatura quando êle era apenas candidato e que ajudaram a subir as escadarias do Catete".

CANDIDATO PETEBISTA À PREFEITURA

CURITIBA, 9 (Asapress) — O problema da sucessão da Capital deverá ser precipitado, com a escolha do candidato petebista, no dia 15 do corrente. Tudo levava a crer que a escolha dos trabalhistas curitibanos recaia na pessoa do general Iberê de Matos, que deveria iniciar, após aquela reunião, sua campanha para o pleito que se realizará em outubro de 1958.

Por outro lado, circulam rumores, todavia, que outros candidatos se disporão a lutar para se fazerem candidatos, valendo ressaltar o nome do sr. Rubens de Melo, ex-deputado federal pelo PTB e que já alcançou, em várias eleições, número considerável de votos em Curitiba.

TRÉGUA NO PROBLEMA DA PACIFICAÇÃO

B. HORIZONTE, 9 (Asapress) — Argumenta-se nos meios políticos desta capital que, os debates em tôrno da pacificação que estão sofrendo ligeira trégua, em virtude da presença no país do general Craveiro Lopes, deverão ser reiniciados antes mesmo do regresso do ilustre visitante.

Os animadores do movimento ainda não consideram de todo impossível um entendimento alto, mesmo depois do pronunciamento dos líderes oposicionistas. A razão dêsse otimismo reside na convicção de que o trabalho já desenvolvido pelo sr. Bias Fortes, se ainda não logrou êxito, deixou raízes fortes e que poderão surtir os resultados procurados.

A solução parece ser agora sòmente uma questão de fórmulas. Desde que surja um esquema que tenha por fiança a autoridade do Chefe do Govêrno mineiro e que reuna as condições mínimas exigidas pela UDN, tudo leva a crer que os entendimentos poderão chegar a bom têrmo.

NADA ADIANTARAM

SALVADOR, 9 (Asapress) — A entrevista do Governador do Estado, teve grande repercussão nos círculos políticos desta capital. Diversos deputados por nós instado para que se pronunciassem a respeito do assunto, alegaram não poder fazê-lo, porque não entraram em entendimentos com o Diretório Nacional do PSD.

Como se sabe, o sr. Antonio Balbino é um dos principais elementos pessedista, e eis porque a sua entrevista vem sendo encarada com certa reserva.

O Que Se Diz:

...QUE o prefeito Negrão de Lima, na recepção do Itamarati, sábado, veiculava o comentário popular de que os dois melhores prefeitos do Rio de Janeiro tinham sido o Congresso Eucarístico e o general Craveiro Lopes...

...QUE, quanto ao Congresso, o dito Negrão discordava, por considerar ótima a administração do sr. Alim Pedro...

...QUE, quanto ao general Craveiro, justificava o mencionado Negrão dizendo ser o Rio como "casa de pobre", que quando tem visita ilustre desloca todos os seus recursos para a melhor sala, em detrimento das demais dependências...

...QUE, em compensação o sr. Negrão ressalvava que, despedindo-se o General, tudo voltará ao que era anteriormente, pois os recursos municipais concentrados na sala de visitas serão novamente distribuídos pela cidade tôda...

...QUE, numa última comparação, o dito Negrão dizia ser o Rio como moça pobre, "que só põe roupa nova em dia de festa"...

A opinião do leitor

A Diretoria do Clube Municipal

Do leitor Pereira Rodrigues:

"A Diretoria do Clube Municipal estêve no gabinete do prefeito para agradecer ao sr. Negrão de Lima ter... decretado um ponto facultativo! Até parece que os pontos facultativos são aspiração coletiva da classe, a ponto de, decretado um, ser preciso ao grupo que dirige uma entidade representativa dos funcionários municipais correr ao gabinete do governador da cidade, prostrar-se a seus pés, em sinal de profundo reconhecimento e gratidão eterna.

Verdadeiras reivindicações

Nota-se, nesse simples e isolado fato, que a Diretoria do Clube Municipal está divorciada da classe que representa. Os servidores da Prefeitura são pessoas que se dedicam, diàriamente, a um trabalho intenso. Os "pontos facultativos" são de deliberação rotineira dos chefes dos governos e nunca reivindicação dos funcionários. Estas são outras. No caso dos servidores da Prefeitura existem muitas a que o Clube Municipal não dá a mínima atenção. Por exemplo: o Montepio dos Empregados Municipais é credor da Prefeitura de mais de cem milhões de cruzeiros. Numerosissimos e modestissimos servidores estão, há anos, esperando empréstimos no Montepio. E como o Montepio não tem dinheiro, porque seu dinheiro está congelado nos cofres da Prefeitura, ficam esperando numa longa fila, sem ter para quem apelar. Poderiam apelar para a Diretoria do Clube Municipal a fim de que esta, que tem tanta facilidade de ingressar no gabinete do prefeito, pedisse ao sr. Negrão de Lima mandar pôr as contas da Prefeitura em dia para com o Montepio. Mas a Diretoria do Clube Municipal não quer pedir nada ao prefeito. Quer, apenas, desempenhar o papel de eterna agradecedora, de eterna gratidão, como se viu nesse episódio ridículo de, incorporada, penetrar no gabinete para agradecer... um ponto facultativo.

Nunca se ciu

Nunca se viu essa Diretoria dêsse Clube Municipal iniciar um movimento de apoio real e sincero a uma pretensão justa da classe dos servidores da Prefeitura. Quando ela se movimenta, é para "puxar", nada mais. Agora mesmo os funcionários da União estão se congregando para pedir ao govêrno uma coisa justissima: os militares vão ter aumento a partir de julho próximo. Os funcionários federais de São Paulo estiveram no Rio, iniciando a campanha de equiparação. Os funcionários do Rio, pelo seu órgão de classe, apoiaram os colegas paulistas. E o Clube Municipal foi ao gabinete do prefeito agradecer... um ponto facultativo!"

Vai aos Estados Unidos

S. LUIZ, 9 (Asapress) — Com a apuração da maioria das urnas do interior do Estado, está assegurada a vitória do sr. Matos Carvalho no pleito suplementar que decidiu a governança do Estado.

Como conseqüência da vitória obtida, o sr. Matos Carvalho foi oficialmente convidado pelo presidente Eisenhower, por intermédio do representante consular dos Estados Unidos, para uma visita

A nova tarifa alfandegária não elevará o custo de vida

Assegura o sr. Brazílio Machado Neto, relator da matéria na Comissão Mista — Nível mínimo de proteção à produção nacional — Taxa cambial de equilíbrio — Bagagem

— Na elaboração do substitutivo ao projeto de tarifa aduaneira — afirmou o sr. Brasílio Machado Neto relator da matéria na Comissão Mista formados de elementos das Comissões de Economia e Finanças da Câmara Federal — guiamo-nos pelo mesmo critério que vigorou no trabalho original, preparado pelo Poder Executivo: a de transferir a parte dos ágios, que cumpre, no momento, a função de tarifa aduaneira, para o seu instrumento próprio.

E acrescentou:

PROTEÇÃO

— "O problema do nível adequado de proteção mereceu cuidadoso exame, produto por produto, pois, como se sabe, uma tarifa não objetiva apenas, elimina diferenças de custo de produção entre a mercadoria estrangeira e do país. Visa, principalmente, orientar a procura interna para os artigos de produção nacional, buscando corrigir, desta maneira, algumas preferências do consumidor, inclusive as determinadas pela chamada "procura irracional".

Não procuramos, no entanto, criar barreiras intransponíveis e, sim, conceder um nível mínimo de proteção ao trabalho nacional.

— "O nível mínimo de proteção — diz o Presidente da Confederação Nacional do Comércio — tem como objetivo conceder amparo efetivo à produção nacional, sem, entretanto, afetar a possibilidade de concorrência do similar estrangeiro. A proteção por proibição física, como vinha sendo realizada acomoda e termina por desestimular o progresso da indústria nacional.

Explica, a seguir, que a nova tarifa não será um elemento a adicionar aos ágios:

A interpretação segundo a qual a tarifa viria sobrepor-se aos ágios não parece feliz, pois se a tarifa vai retirar dos ágios sua parcela aduaneira é evidente que o ágio restante espelhará o nível de correção da taxa cambial".

TAXA CAMBIAL DE EQUILÍBRIO

— "Diríamos, para ser mais precisos, que o futuro ágio mais a taxa oficial representarão a taxa de câmbio de equilíbrio no mercado de importação".

O sr. Brasílio Machado Neto refere-se às apreensões que vêm causando o dispositivo do projeto da Comissão Mista, segundo o qual nenhuma importação se fará pelo custo de câmbio inferior ao das importações correntes. E a propósito da possibilidade de aumento no custo de vida diz:

— "As importações que, até agora, vêm se processando por taxas de câmbio favorecidas, não mais poderão ser realizadas dêsse modo. Isso acarretará, necessàriamente, aumento nos seus custos de importação em cruzeiros. Êsse subsídio cambial constitui, no entanto, uma das deformações vigentes, pela qual tôda a economia paga certas importações privilegiadas e que não podia permanecer sob o novo regime tarifário.

Se, porém, o Govêrno julgar conveniente continuar oferecer tratamento especial a essas importações, nada o impedirá de fazê-lo através de subsídio que, entretanto, não poderá ter as características de taxas de câmbio diferenciais.

Além disso, se se julgar inconveniente que a mudança brusca do atual regime para o previsto, nada impede que, em fase de transição, se aplique um esquema de retirada progressiva do subsídio cambial".

ASPECTO GLOBAL DO PROBLEMA

— "Encarada de maneira global, a tarifa não incrementará o custo em cruzeiros das importações. Dêsse modo, mesmo admitida a premissa simplista de que um aumento nos custos de importação engendraria um aumento do mesmo porte nos preços, a nova tarifa não se constituirá um elemento para a elevação do custo de vida".

FUNDO MONETÁRIO INTERNACIONAL

Refere-se agora o Presidente da Confederação Nacional do Comércio à modificação cambial para as importações, decorrentes da nova tarifa que exigirá a aprovação do Fundo Monetário Internacional:

— "Será, aliás, a formalização junto ao Fundo Monetário Internacional das sondagens, já realizadas pelo Ministro da Fazenda, quando lá estêve em setembro do ano passado".

E sôbre se na tramitação legislativa o substitutivo da Comissão Mista receberá muitas emendas, informa o sr. Brasílio Machado Neto:

— "Temos dúvida. A Câmara já mostrou que reconhece a necessidade de um esfôrço para a aprovação da reforma tarifária em tempo hábil. Além disso, buscou-se dotar a nova tarifa do elemento de correção e atualização indispensável que será o Conselho de Política Aduaneira".

O PROBLEMA DA BAGAGEM

— "O substitutivo aprovado pela Comissão reduziu a mensagem do Executivo referente ao controvertido problema da bagagem.

Preliminarmente, o Executivo enviou uma regulamentação sôbre bagagem incompatível com a reforma tarifária, pois proibia, até, a cobrança do impôsto "ad-valorem". A nosso ver, bagagem, do ponto de vista da tarifa, é a mercadoria trazida pelo passageiro, uma parte isenta de impôsto e outra sujeita aos direitos como qualquer importação. Não vemos, pois, como proibir, numa lei tarifária, que o passageiro traga esta ou aquela mercadoria. Se tais proibições podem existir como decorrência de um sistema transitório de contrôle de importação é problema respeitável, mas não aduaneiro".

E ao encerrar suas declarações o Presidente da Confederação Nacional do Comércio refere-se à época em que a nova tarifa deve transformar-se em lei:

— "Somos muito cuidadosos em matéria de previsões. O ideal seria que fôsse promulgada antes do término da vigência do regime de licença prévia, isto é, antes do dia 30.

A impressão que temos colhido na Câmara é que talvez não estejamos longe dêste ideal, o que, aliás, viria demonstrar aos incrédulos, que o Congresso Nacional, mesmo em conjuntura política agitada é capaz de se dedicar e aprovar em tempo hábil uma lei de significação como a reforma tarifária".

IPASE

Instituto de Previdência e Assistência dos Servidores do Estado

SERVIÇO DE MATERIAL

EDITAL N.º 11

(REFERENTE A CONCORRÊNCIA ADMINISTRATIVA N.º 11/57)

VENDA DE APARAS DE PAPEL

O Serviço de Material do IPASE leva ao conhecimento dos interessados que até às 16 horas do dia 17 de junho de mil novecentos e cinquenta e sete, no terceiro pavimento do Edifício Sede, na Rua Pedro Lessa, número trinta e seis, serão aceitas propostas para venda de aparas de papel (aproximadamente duas (2) toneladas que se encontram no Depósito, na Rua Matupiri s.n., Benfica e no 13.º andar do Edifício Sede do IPASE.

Os preços oferecidos deverão ter validade por seis meses e ao vencedor será exigido um depósito de Cr$ 10.000,00 para garantir o cumprimento da proposta.

As propostas deverão ser apresentadas devidamente seladas, ficando a abertura marcada para o mesmo dia e hora acima referidos.

SERVIÇO DE MATERIAL, 1.º de junho de 1957

JOSÉ VALÉRIO COELHO DA SILVA

Chefe

Banco Econômico da Bahia S.A.

FUNDADO EM 1834

O mais antigo estabelecimento de crédito do País

SUCURSAL — RIO:

ASSEMBLEIA, 83

Telefone: 52-8179

TORNAR-SE OUTRA MULHER

empolgante caso de amor vivido

MAOZINHAS DE OURO — AMOR E ASTUCIA — AMAR EM SILENCIO

A TIA CASADEIRA — O MUNDO NO ANO 2050 — LAR FELIZ

Conselhos a uma jovem — Vitrina do disco — Canções famosas — Poesia — Astrologia — Espêlho de Venus — Cozinha — Eu tive sete sonho! — Humorismo — Passatempos, etc., etc.

Leia o n. 516 de **GRANDE HOTEL** Saiba o número que lhe dará sorte nesta semana. Cr$ 8,00. Nas bancas

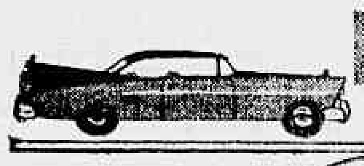

invente novas tonalidades de côres para seu automóvel, com o novíssimo

probalac-tinting

PERMANENTE

que lhe permite obter qualquer tonalidade que V. imagine.

Tintas PROBAL qualidade acima de tudo

...e guarde êste segrêdo: para obter maior brilho e economizar polimento, adicione o Porcelanizador Probal n.º 7771

ALUMÍNIO

Telhas Corrugadas - Chapas, Arames, Tubos, Perfilados em Geral, Cabos Elétricos

Estoque permanente com entrega imediata

CIRB S. A.

Rua Euclides da Cunha, 140 - S. Cristóvão

Tel. 54-1084

TUDO EM ALUMÍNIO A CIRB TEM...

ARTIGO da SEMANA

n'A Exposição Senador

...para você comprar por muito menos o que vale muito mais!

SÒMENTE ESTA SEMANA

CALÇA AMERICANA

"far-west"

Modêlo exclusivo em legítimo brim Coringa Sanforizado (não encolhe)

Uma calça com 6 bolsos muito prática e resistente para trabalho e campo ... ideal para os festas juninas

CARACTERÍSTICAS:
- Corte anatômico
- Super-reforçado, com rebites inoxidáveis em todos os pontos vitais
- Costuras elásticas com linhas extra-forte em côres
- Todos os tamanhos

PREÇO NORMAL 340,

ARTIGO DA SEMANA

265,

Aproveite! Compre agora e economize.

A Exposição SENADOR

SENADOR DANTAS ESQ. EV. DA VEIGA

Um toque da elegância masculina:

A CAMISA DE CORTE PERFEITO QUE LHE OFERECEMOS

Na indumentária masculina a camisa é uma das peças mais nobres.

Uma camisa de côrte perfeito sobressai na sua vestimenta, dando-lhe o primado da elegância, indispensável aos homens que se projetam nos meios sociais.

As nossas camisas são de linhas sóbrias, mas impecáveis, tornando-o admirado por todos.

Venha vê-las e comprá-las. São excelentes e muito mais baratas.

COMPRE BEM DE UMA SÓ VEZ PAGANDO POUCO POR MÊS

COMPRAR AQUI É FAZER ECONOMIA

Magazin LOUVRE

Rua da Carioca, 12 e 14

Panorama Econômico — NO BRASIL E NO MUNDO

Revisão dos tetos de recolhimento compulsório

É sensível o desencaixe dos Bancos privados nacionais, a aferir-se dos respectivos balancetes, por fôrça dos recolhimentos compulsórios a que estão sujeitos às caixas do Banco do Brasil, conforme estabelece a Instrução n.º 135, da SUMOC. Milhões de cruzeiros estão imobilizados no nosso principal instituto de crédito, sem render aos seus depositantes (rêde bancária privada) um só centavo, posto que, mensalmente, carreiem para ali somas verdadeiramente vultosas.

Enquanto isso ocorre, isto é, os Bancos sejam obrigados a depositar no Banco do Brasil 40% dos excessos dos depósitos verificados, as suas despesas administrativas aumentam em ritmo descompassado, inclusive por elevações periódicas de salários, conforme ocorrerá dentro em breve por fôrça de reivindicações partidas da classe dos bancários. À vista disso, isto é, do crescente desnível entre as despesas a que têm que ocorrer e a margem de receita que progressivamente diminui, consequente às medidas restritivas impostas, os Bancos estão apelando para o recurso da fusão, conforme vimos acontecer recentemente com vários institutos de crédito do país. Os Bancos para suportarem o impacto das despesas, que aumentam, e da receita que se retrai, viram na fusão bancária o único recurso para suportar os desajustamentos que enfrentam na hora presente.

Há, ainda, a notar a presença da agiotagem na ação supletiva dos Bancos, impedidos, no momento, de exercitar em tôda a plenitude, a função que lhes compete de dinamizadores da riqueza nacional. A ação dos agiotas, sôbre ser ilegal, contribui, necessàriamente, para a elevação do custo de vida, porque o industrial ou comerciante que lhes toma alguma soma emprestada, descarregará sôbre a mercadoria produzida ou vendida o ônus dos juros elevados. E quem paga isso, em última análise, é o consumidor.

Em face dessas considerações, impõe-se uma revisão nos tetos fixados pela Instrução n.º 135, perfeitamente superados, atualmente, porque previstos para um ano atrás, quando as condições eram bem diversas das que hoje prevalecem.

Caem as cotações na Bôlsa de N. York

NOVA IORQUE, 10 (UP) — Esta manhã caíram fortemente as cotações na Bôlsa de Valores depois que a Casa Branca anunciou que o presidente Eisenhower estava enfêrmo.

A Bôlsa havia aberto em alta e meia hora depois os grupos principais de títulos acusavam altas de até 2 dólares por ação.

Poucos minutos depois da notícia da enfermidade do Presidente se iniciou a baixa geral.

Por exemplo, as da «Amerada Oil» caíram 4 dólares por ação; as da «International Business Machines» perderam 5,50 dólares e as ações de petróleo caíram vários dólares por ação.

Mais de US$ 1 bilhão as perdas

NOVA IORQUE, 10 (UP) — Nas primeiras horas da sessão de hoje, a Bolsa de Valores perdeu mais de um bilhão de dólares, produzindo-se uma onda de vendas que determinou um atrazo de 15 minutos nos teletipos transmissores de cotações. A baixa se iniciou logo depois de se anunciar a enfermidade do presidente Eisenhower.

Foi essa a pior baixa desde fevereiro último, e se produziu depois de uma abertura em alta, que levou muitas ações até a 2 dólares acima de sua cotação. Mas as baixas significaram perdas de até mais de cinco dólares por ação.

As petrolíferas, as favoritas até a pouco foram as que mais sofreram, e as ferroviárias, que dias atrás estavam débeis, foram as que reagiram melhor.

Ao meio dia, o mercado estava calmo e a maioria das cotações tinham caído de seus piores níveis.

Cotação do café

NOVA IORQUE, 10 (UP) — O Café Santos «B» fechou hoje com baixa de 35 e alta de 30 pontos, vendendo-se 58 contratos; o tipo «M» fechou com baixa de 110 a 130 pontos e venda de 96 contratos.

A baixa foi atribuída à possibilidade de desvalorização do pêso colombiano e à baixa dos tipos suaves no mercado de entrega imediata.

Os tipos colombianos fecharam a 67 centavos e meio de dólar, a libra-pêso, meio centavo menos do que na sexta-feira. O Santos 4 se manteve inalterado, a 58 centavos e 25 centésimos de dólar, a libra-pêso.

Os contratos abertos do tipo «B» somaram hoje 1.248, quatro mais do que no último fechamento; os do tipo «M» somaram 817, menos um do que na sexta-feira passada.

Laranjas do Brasil para a França

PARIS, 10 (UP) — Uma comunicação feita pelo "Diário Oficial" anuncia que, como em anos anteriores, fica autorizada a importação, pela França, de laranjas procedentes do Brasil.

Outro comunicado autoriza também a importação de algodão em rama, do Peru.

Aumento no preço do petróleo

TEERÃ, 10 (FP) — A decisão das companhias petrolíferas Royal Dutch Shell e British Petroleum de elevar em 13 cents o preço do barril de petróleo bruto vendido nos portos do Gôlfo Pérsico trará ao Tesouro iraniano uma renda suplementar de 9 milhões de dólares para o ano de 1957 — anuncia o Ministério de Finanças. Estas novas receitas servirão ùnicamente para preencher o deficit orçamentário.

A decisão da Shell e da B. P. — que não foi, aliás, seguida nem pelas companhias americanas membros do consórcio, nem pela Companhia Francesa de Petróleo — eleva o preço do barril em bruto a um dólar e 99, em Abadan, contra um dolar e 86, precedentemente.

Suprimentos de borracha

A crise de fornecimento de borracha à indústria nacional de artefatos continua, a despeito dos suprimentos recentemente desembarcados em Santos. Tanto é assim que, por duas vezes, já, fábricas instaladas em São Paulo cerraram suas portas por falta de matéria prima.

Dez anos atrás, quando o consumo nacional era de cerca de 15.000 toneladas anuais ou 1.250 toneladas mensais, um embarque de 1.200 toneladas poderia conjurar uma crise. Atualmente, com um consumo anual estimado em 44.160 anuais, pêso sêco ou 3.680 toneladas mensais, um embarque de 1.200 toneladas corresponde a apenas 8 dias de consumo nacional.

Considerando-se sòmente o consumo da indústria de artefatos de borracha de São Paulo que é de 124 toneladas diárias um embarque de 1.200 toneladas atenderia a apenas, incompletamente, 10 dias de seu consumo.

Para que a indústria nacional de artefatos de borracha possa trabalhar normalmente, é indispensável que cheguem, mensalmente, aos centros consumidores, um mínimo de 3.680 toneladas de borracha.

Sabido que a produção nacional de borracha está estacionada, há vários anos, numa escala de 22.000 toneladas pêso sêco e que, consequentemente, só pode suprir a indústria nacional de artefatos de borracha numa ordem de 1.833 toneladas mensais, em média, é indispensável que o suprimento complementar de borracha seja importado, com regularidade, em parcelas mensais de, no mínimo, 1.847 toneladas, conforme abaixo:

Produção de níquel

A produção brasileira de minério de níquel (garnierita) tomou considerável incremento em 1955, registrando um volume de 31.621 toneladas contra 3.240 em 1954. O valor do minério, que foi de Cr$ 1.000.000,00 em 1954, passou para Cr$ 5.101.000,00 em 1955.

Dois Estados produzem minérios de níquel (garnierita): Minas Gerais e Goiás. O primeiro figurou em 1955 com 31.000 toneladas e o segundo com 621. Quanto aos municípios produtores, existem um em Minas Gerais — o de Liberdade — e três em Goiás — Corumbaíba, Anápolis e Niquelândia.

Consumo de cimento na Suécia em 1956

ESTOCOLMO — BISI — O consumo de cimento na Suécia alcançou uma nova cifra sem precedentes, de 2.210.000 toneladas, em 1956, conforme se depreende de uma informação da principal emprêsa produtora do ramo, a AB Skånska Cement.

A produção das cinco fábricas da companhia baixou ... 2.010.000 toneladas em 1955 a 1.920.000 toneladas em 1956, devido às consideráveis reservas em depósito em princípios de 1956. As exportações alcançaram 289.000 toneladas, em relação a 344.000 em 1955 e 232.000 em 1954. O decréscimo nas exportações foi devido, em grande parte, à crise de Suez. A grande expansão da capacidade produtora das fábricas dos cinco estabelecimentos trabalharam pràticamente a plena capacidade em 1956, sendo que no de Slite sòmente se empregaram, durante a maior parte do ano, dois fornos.

Em tôdas as fábricas se utilizam óleo pesado como combustível, e a sociedade informa que estão asseguradas as entregas para a maior parte de 1957, a não ser que surjam complicações posteriores.

Produção de mármore

A produção brasileira de mármore, relativa ao ano de 1955, foi a maior até agora verificada no país, tendo atingido .... 43.345 toneladas. Em 1954 o volume se elevou a 33.344 toneladas e em 1953 alcançou 41.789 toneladas. O valor do produto, que era de Cr$ 26.684.000,00 em 1953, passou para Cr$ ...... 30.070.000,00 em 1954 e Cr$ .... 41.639.000,00 em 1955.

Oito Estados produzem mármore — Minas Gerais, Rio de Janeiro, Paraná, Rio Grande do Norte, São Paulo, Santa Catarina, Alagoas e Sergipe. Ao primeiro cabe mais da metade do total global, ou sejam 25.656 toneladas. Existem 27 municípios produtores de mármore; dentre êles os maiores são os de Campos, no Estado do Rio; Mar de Espanha, Sete Lagoas, Ouro Prêto e Jaboticatubas, em Minas Gerais; São Tomé, no Rio Grande do Norte e Cêrro Azul, no Paraná.

Produção nacional de polietileno

Um dos novos plásticos de maior aceitação no parque manufatureiro nacional, é o polietileno. A elevação do seu consumo em 1956 foi de 150 por cento em relação ao volume de 1955, sendo que a importação atingiu a mil toneladas. Neste período, intensificou-se sobremaneira a aplicação do polietileno no fabrico de utensílios domésticos, peças e acessórios industriais, mas particularmente na indústria de embalagens.

Está sendo construída, próxima à Refinaria de Cubatão, que fornecerá a matéria-prima, uma fábrica de polietileno cuja produção será iniciada em 1958, em escala industrial. Três milhões de dolares estão sendo aplicados no empreendimento. A capacidade de produção será da ordem de 4 mil toneladas por ano. Existem outros dois projetos no mesmo setor, um dos quais deverá iniciar a produção em 1960 também ao redor de 4.000 toneladas por ano. O processo de fabricação dêste último será a baixa pressão, para o que foi obtida licença especial da firma detentora da patente. O terceiro projeto resulta de entendimentos entre uma firma alemã e outra norte-americana, faltando, entretanto, pormenores a respeito.

Todos êsses empreendimentos dependerão do fornecimento de etileno pela Refinaria "Presidente Arthur Bernardes", em Cubatão. O polietileno é a resina sintética para moldagem que vem apresentando maior aumento de consumo, a partir de seu lançamento em 1955. Com a produção do polietileno nacional, as importações irão diminuindo gradativamente, até cessarem, o que representará apreciável economia de cambiais para o país. Além disso, aumentará a porcentagem de fornecimento de matérias plásticas nacionais, que hoje em dia já atinge a cêrca de 70 por cento das necessidades totais do Brasil.

Situação do Brasil

Subordinado a êste título, publicou a conhecida revista «Exporter's Digest» um extenso artigo da autoria do sr. F. F. Doten, Gerente Geral da Gillette Safety Razor Co. of Brazil.

Após declarar que a situação do Brasil melhorou de maneira decisiva durante o primeiro ano de administração do presidente Juscelino Kubitschek, o autor afirma que o seu govêrno tem sido orientado pelo estudo de programas de grande alcance e pelo planejamento metódico, com especial ênfase no melhoramento das rodovias, estradas de ferro, navegação de cabotagem, produção de energia elétrica, construção de silos e armazéns para os excedentes agrícolas, e estabilização da moeda.

Segundo afirma o sr. Doten, a economia brasileira foi também consolidada durante o mesmo período pela transferência, para o Brasil, de grandes quantias em dolares e outras moedas, provenientes de investimentos particulares industriais e de outros tipos. Diz ainda o sr. Doten que, além dêsses investimentos em dinheiro, foram igualmente investidos no Brasil, durante 1956, cêrca de 70 milhões de dólares em maquinário e equipamento, nos têrmos de licenças especiais concedidas pelo Govêrno.

O sr. Doten concluiu o seu artigo citando os nomes das diversas emprêsas norte-americanas sediadas na Nova Inglaterra que possuem sucursais ou representação comercial no Brasil.

Inclusão da Polônia e Tcheco na Comunidade

COLONIA (FP) — O membro do Govêrno da Alemanha Ocidental, Preusker, pleiteou, perante a Imprensa desta capital, a inclusão da Polônia e da Tcheco-Eslováquia na Comunidade Européia do Carvão e do Aço. O Ministro recomendou, como primeiro passo para um alívio das relações entre Leste e Oeste a conclusão de um Tratado de Comércio e de Trânsito Mútuo entre a Alemanha Federal de um lado, e da Tcheco-Eslováquia e da Polônia, de outro, que regulasse a navegação no Elba, por exemplo. Preusker manifestou a opinião que um entendimento com os dois países orientais seria mais fácil no seio da Comunidade Européia. Enquanto o Ocidente se distancia demasiadamente dos países da parte oriental da Europa a Polônia e a Tcheco-Eslováquia, por sua vez, se verão obrigados a se orientar para o Oriente.

MOLÉSTIAS SEXUAIS - IMPOTÊNCIA

NOS CASOS INDICADOS — CONSULTA Cr$ 80,00

Tratamento pela hormonioterapia e alta frequência específica da velhice precoce da função sexual no homem e na mulher, irritabilidade, fadiga e insônia, nos casos indicados. Enfermagem a cargo de técnico e profissional diplomado.

CLINICA DR. SANTOS DIAS

RUA SÃO JOSÉ, 50 — 9.º andar — Conjunto 903 — TEL. 32-8296

Horário: diàriamente, das 14 às 19 horas

ARTISTAS INFANTIS

Os Meninos Cantores de Viena, que hoje, às 21 horas, darão um recital na "Maison de France"

Artes — Antonio Bento

Os Meninos Cantores de Viena

APÓS uma ausência de muitos anos, voltaram à América do Sul os "Meninos Cantores de Viena", que a Associação Brasileira de Concertos e a Pro-Arte apresentaram domingo à noite, no Teatro Municipal. Constitui sempre um prazer ouvir-se um côro como esse, cujas remotas origens vêm do fim do século XV. Passam os tempos e as escolas musicais, mas o prestígio dêste conjunto infantil mantem-se intacto. Seus recitais começam invariàvelmente em obediência à tradição, com as peças dos velhos polifonistas, Palestrina e Vitória, mestres supremos de sua arte. Depois do "Exultate Deo", de A. Scarlati, vieram efetivamente essas páginas admiráveis que são "Domine non sum dignus" (Vitória) e "O Bone Jesu" (Palestrina), aos quais se seguiram dois números de Mozart, "Santa Maria" e "Laudate Dominum".

ESTA primeira parte do recital estêve interessante, mostrando-se o conjunto disciplinado e preciso, sob a direção do regente Helmuth Froschauer. Mas, foi na interpretação de Mozart que os "Meninos Cantores de Viena" conquistaram o coração do público. Sua música, pura por si mesma, é particularmente adequada às vozes infantis. A própria inocência das crianças torna-se mais espiritual na execução das peças do mestre clássico. Foi isso o que igualmente aconteceu na "Berceuse" (Mozart), dada em "extra", no fim do concerto, com excelente atuação dos dois solistas como de todo o conjunto.

É PENA que o prazer estético que o ouvinte experimenta, ante as interpretações dêsses artistas infantis, não possa ser mantido nas operetas que êles representam. Foi o que aconteceu com "Die Opernprobe" de Albert Lortzing.

Felizmente, depois dessa parte, vieram os números finais dessa audição de estréia, com os garotos interpretando Schubert e Brahms, em algumas belas canções românticas como "La Pastorell", "In Stiller Nacht", "Wiegenlied" e "Wo die zitronen blüh'n". Tôdas foram muito bem cantadas, para agrado de uma casa cheia, que exigiu vários números extra-programa.

HOJE, 11, às 21 horas, os "Meninos Cantores de Viena" darão um recital no auditório da "Maison de France", à Av. Presidente Antônio Carlos.

ASTROS DO CINEMA NO CENARIO DOS MAIORES PINTORES

"Aux Sources de la Peinture Française Avec Les Vedettes de Paris" e a "plaquette" que a "Unifrance Film" acaba de editar associando estrelas e astros da cinematografia francesa à obra dos maiores pintores que deram origem à própria pintura francesa.

Lindas fotografias nos apresentam Dany Robin, em Ville d'Avray, sôbre um motivo de Corot; Nicole Courcel, pensando em outros tempos, no jardim de Claude Monet; Françoise Arnoul, modêlo de Renoir; Gerard Philipe na Provença de Cezanne; Daniel Gelin, em Auvers-sur-Oise, evocando o drama de Vincent Van Gogh e Dany Carrel, em Montmartre, em busca de Utrillo.

Como intróito da "plaquette" especialmente oferecida aos críticos declara a "Unifrance": Apresentando aos nossos leitores esta série de reportagens quisemos reunir na mesma homenagem alguns embaixadores e embaixatrizes do cinema francês e alguns dos mais prestigiosos nomes da pintura francesa. A mais jovem dentre as artes serviu freqüentemente à causa da pintura e contribuiu para revelar ao mundo as obras-primas do passado.

Pensamos não haver melhores guias do que êsses semblantes familiares para convidar a uma peregrinação por sítios imortalizados pelos grandes pintores dos últimos anos. Ver-se-á então o quanto esta pintura está intimamente ligada às paisagens que a inspiraram e que também é, além do seu valor estético, maravilhoso testemunho da realidade francesa..."

Astrologia — Mirakoff

HOJE 11 — Pode iniciar viagem e também efetuar negócios. A parte da manhã não será propícia para tratar de assuntos jurídicos e financeiros.

ACONTECERA' HOJE AO LEITOR:

Seguem-se as possibilidades felizes ou não de hoje, com horas e números em quaisquer dia, mês e ano, nos períodos abaixo:

PARA OS NASCIDOS:

ENTRE 22 DE DEZEMBRO E 21 DE JANEIRO

Versatilidade, apreensões e negócios insolúveis. A tarde poderá merecer a simpatia do sexo oposto. 14, 16 e 17; 14, 16 e 81. Horas e números.

ENTRE 22 DE JANEIRO E 18 DE FEVEREIRO

Imaginação poderosa, arte, indisposição com parentes. A tarde será de possibilidades de elevação para juízes e diplomatas. 15, 16 e 17; 82, 34 e 35. Horas e números.

ENTRE 19 DE FEVEREIRO E 20 DE MARÇO

Manhã promissora, com realizações de pequena monta; a tarde será duvidosa. 10, 11 e 12; 10, 20 e 21. Horas e números.

ENTRE 21 DE MARÇO E 20 DE ABRIL

E' preciso não ter indecisões porque a tibieza poderá ser prejudicial. 13, 15 e 16; 22, 24 e 21. Horas e números.

ENTRE 21 DE ABRIL E 21 DE MAIO

Gripes, dores de cabeça e indisposição; procure um clínico, o estômago e o fígado estão necessitando de cuidados. 8, 18 e 19; 26, 27 e 28. Horas e números.

ENTRE 22 DE MAIO E 21 DE JUNHO

Pequenas possibilidades sociais. Saúde abalada, com dificuldades respiratórias. 20, 21 e 22; 33, 35 e 58. Horas e números.

ENTRE 22 DE JUNHO E 21 DE JULHO

Excelente dia para melhorar as condições em relação aos associados. Podem receber presentes, heranças ou dádivas, boa saúde e sorte nas amizades e nos ganhos. 1, 2 e 3; 10, 20 e 30. Horas e números.

ENTRE 22 DE JULHO E 22 DE AGOSTO

Dia vitorioso, com lucros e proteção de amigos influentes. 10, 23 e 24; 37, 41 e 51. Horas e números.

ENTRE 23 DE AGOSTO E 22 DE SETEMBRO

Incertezas e hesitações. A noite será melhor. 20, 21 e 22; 123, 537 e 627. Horas e números.

ENTRE 23 DE SETEMBRO E 21 DE OUTUBRO

Dia de maus presságios. Negócios periclitantes e encontros desagradáveis. 7, 17 e 23; 24, 48 e 50. Horas e números.

ENTRE 22 DE OUTUBRO E 20 DE NOVEMBRO

Desastres sentimentais e apreensões. 8, 17 e 18; 44, 53 e 54. Horas e números.

ENTRE 21 DE NOVEMBRO E 21 DE DEZEMBRO

Possibilidades felizes de novas amizades. Disposição aventureira e persistência de propósito. 14, 16 e 18; 14, 23 e 24. Horas e números.

A Recepção do Itamarati Merecia Uma Sobremesa Melhor — O Assunto do Momento é a Beleza da Sra. Paulo Cunha

Sociedade — Jean Pouchard

POUCAS figuras do nosso "society" compareceram à recepção que o presidente Juscelino Kubitschek ofereceu ao Presidente de Portugal, sábado no Itamarati. Entretanto, essa noite esteve indubitàvelmente elegante. Eu vou contar em "flashes": 1) A senhora mais discutida foi a lourissima e bonita espôsa do Ministro das Relações Exteriores de Portugal, sra. Paulo Cunha. Ela é realmente uma das mulheres mais elegantes da Europa. 2) Poucos conseguiram assistir ao "ballet" executado pelo Corpo de Baile do Municipal. Essa foi a parte mais cansativa da noite. 3) Aquele pudim de leite coberto com geléia de framboesa foi a única coisa que destoou no serviço de "buffet". Esta sobremesa não esteve à altura do "Menu", e muito menos de um acontecimento como este do Itamarati. Mas, apesar deste pequeno reparo, o sr. José Fernandes merece os nossos cumprimentos. 4) Um dos modelos mais elegantes era o exibido pela sra. Léda Galliez. Prêto e muito sóbrio. 5) A sra. Marise Graça Couto também estava muito bem naquele vestido branco de Dior. 6) Entre um "drink" e outro, anotei em um grupo: sr. e sra. Antenor Mayrink Veiga (Lia elegantíssima), sr. e sra. Alfredo Tomé, sr. e sra. Antônio Carlos Osório, sr. e sra. Osvaldo Penido e o casal Renato Archer. 7) Determinadas senhoras destoaram completamente do ambiente exibindo modelos na linha "ballet". Esses vestidos ficam bem para um jantar de gala comum, mas nunca para uma recepção de categoria como a do Itamarati. Vestidos que tocam levemente no chão são os de linha apropriada para o caso. 8) Anotei ainda entre os presentes o sr. e sra. Vitor Nunes Leal, o ministro e sra. José Maria Alkmim, sr. e sra. Apolônio Sales, sr. e sra. Ricardo Jafet, sr. e sra. Ciro dos Anjos, o modelo verde que exibia a sra. Ema Negrão de Lima; sr. Herbert Moses, sr. e sra. Pompeu de Sousa, embaixador Henrique Dodsworth, ministro e sra. José Carlos de Macedo Soares, ministro e sra. Parsifal Barroso, o modelo elegantíssimo da embaixatriz Antônio de Faria; ministro Nereu Ramos e o sr. Aires Fonseca Costa. 9) Muito comentada as condecorações dos srs. Roberto Guimarães Bastos e João Batista Soares de Pina. 10) A casaca mais bem talhada da noite era a do sr. Eugênio da Silva Carmo. 11) Os olhos azuis da sra. Mauro Vasconcelos ("née" Sônia Carneiro, "Miss Bangu 54") também foram comentadíssimos. 12) Mesmo com algumas falhas esse foi um dos maiores acontecimentos sociais dos últimos tempos.

CONFIDENCIAL: — O coronel Mindelo, Presidente da COFAP, compareceu à recepção do Itamarati com o uniforme de gala do coronel Edwaldo de Luna Pedrosa. Entretanto, devo dizer que o uniforme em pauta nem parecia emprestado, porque estes dois coronéis têm o mesmo físico.

ONTEM, a sra. Maria Cecília Fontes recebeu vinte senhoras de nossa sociedade para um almôço em homenagem à sra. Berta Craveiro Lopes. Detalhes depois.

PARA uma circulada em Paris, voou a simpática sra. Branca Melo Franco Alves.

LOGO mais, o presidente Craveiro Lopes comparecerá à recepção em que o Clube Naval comemorará a sua nova idade. Estaremos na pista.

NÃO sei porque a simpática srta. Solange Haouche insiste em usar aquele seu modelo verde com gola de pele de onça...

NA noite de domingo, a lourissima sra. Maria Helena Gioia recebeu da sra. Maria Sônia Soares de Araujo a "faixa" de "Miss Fluminense". A Gioia é a única concorrente da srta. Maria de Lourdes Monteiro para o título de "Miss Distrito Federal".

TAMBÉM para um almôço recebeu ontem o casal Dario Azambuja. Tudo sucedeu depois da "Parada Miliar", na Av. Atlântica. Voltarei com detalhes.

CONFORME já contei para vocês, logo que a Justiça decida o desquite da atriz Ilka Soares, ela se casará com o industrial Afifi Fiami. A coisa sucederá brevemente.

EM Paris, foi um sucesso a "avant-premiere" do filme "S. O. S. Noronha". Vanja Orico e José Lewgoy, merecem os cumprimentos de todos os brasileiros.

O NOVO "love" da bonita (mas muito mesmo) srta. Vilma Linhares é o jovem José Rodolfo Câmara.

AINDA que pareça incrível, o governador Jânio Quadros estava com idéia de se licenciar durante a visita do presidente Craveiro Lopes à São Paulo. Mas, felizmente, desistiu.

HOJE, voará para Londres a srta. Maria Helena Amorim, que defenderá as côres do Brasil no "Campeonato de Tênis" programado para este mês na Inglaterra. Desejo sucesso ao brôto.

No almôço em que o Jockey Club homenageou o presidene Craveiro Lopes, vemos a bonita sra. Paulo Cunha (com um ousado chapéu de Givenchy), conversando com o presidente J. K., enquanto a sra. Berta Craveiro Lopes mantém palestra com o sr. Mário de Azevedo Ribeiro

AVISO: A srta. Deuse Levraud perdeu drante o último chá-dançante do Iate Clube um anel com três brilhantes. Essa jóia é de estimação, pois foi o prêmio de Denise quando foi eleita "Miss Elegante Bangu do Clube Militar". Pedimos a quem encontrou telefonar para 57-82-46, que é o telefone do brôto.

SÁBADO, depois do Itamarati, muitos foram encaixotar sereno no "Sacha's", e hove um "Refifi" muito sério entre um senhor de casaca e um "play-boy" de nossa sociedade. Todos que estavam nessa "boite" entraram na briga. Outros detalhes sôbre o assunto vocês podem procurar nas colunas policiais.

A NOVA idade do sr. Atila Soares foi comemorada na noite de ontem com um jantar em estado de "black-tie". Esta coluna cumprimenta o "gentleman" Soares.

O JOCKEY Clube Brasileiro homenageou o Chefe da Nação Portuguesa com um banquete na tarde de domingo. Figuras do nosso meio político e social estiveram presentes, assistindo logo após o "Grande Prêmio General Craveiro Lopes". Nunca a "pelouse" do Jockey esteve tão harmoniosa em questão de elegância, mas eu acho melhor contar também em "flashes": 1) Um *show* de elegância deu a sra. Paulo Cunha com aquele complicado chapéu branco de Givenchy. 2) O prefeito Negrão de Lima circulava de fraque e com uma impecável cartola. 3) Havia apenas um chapeu de plumas na tribuna social. Quase tôdas as senhoras presentes exibiam elegantes chapéus. 4) Foi um espetáculo inesquecível quando os presidentes do Brasil e Portugal desfilaram pela pista numa "Rolls-Royce". Nunca ninguém recebeu uma aclamação no Jockey como aquela. Bandeiras dos dois países tremulavam na mão de todos os presentes, que numa só voz mimoseavam com "vivas" o nosso ilustre visitante. 5) O modelo mais ousado que apareceu na "pelouse" era o da srta. Eliana Moura (completamente sem cintura), que estava sem um complemento indispensável para uma reunião como aquela: chapéu. 6) Gostei muito daquela estola de "vison", com que a morena srta. Susi de Luna Pedrosa circulou no "lá e cá" da Tribuna Social. 7) Em um grupo, divisei: a srta. Adir Suaid com o sr. Mauro Travassos; a srta. Ana Lúcia Dutra de Mesquita com o sr. Cesar Adamo de Melo; a srta. Marli de Azevedo Lopes (ela estava linda) com o sr. Luis Felipe Indio da Costa; e a srta. Ana Maria Carneiro com o jovem Carlos Eduardo Vilela. 8) Completamente sem pintura, a srta. Lia Guaraná. Aliás a bonita Guaraná precisa se convencer que em determinadas ocasiões um pouco de "baton" é necessário. 9) Muito comentado também o bem talhado fraque do sr. Francisco Eduardo de Paula Machado. 10) Elegantíssimo o modelo azul de "pois" branco que a graciosa sra. Gilda Chamma exibia juntamente com o seu sorriso jovial. 11) A sra. Berta Craveiro Lopes de amarelo estampado), mantinha animada palestra com o sr. Mário de Azevedo Ribeiro. 12) Esse foi o maior acontecimento social de domingo.

Durante a recepção no Itamarati vemos a sra. Sara Kubitschek em animada palestra com o presidente Craveiro Lopes

FUNCIONEI domingo no Jockey executando algumas entrevistas na *pelouse* para a "TV-Rio", que deu um "show" em matéria de reportagem no vídeo, reproduzindo inclusive o discurso com que o Presidente de Portugal agradeceu às homenagens do Jockey. A equipe comandada por Wilson Nascimento merece os cumprimentos desta coluna.

A SRTA. Marilu Crespi, que recentemente sofreu um acidente de ônibus, receberá quinta-feira um grupo de amigas para um chá.

ENCURTANDO

O JOVEM Manolo Vals Camero esqueceu de fazer a barba para ir assistir ao "Grande Prêmio Craveiro Lopes". — Domingo foi comemorada com um jantar a nova idade do sr. Valter Sampaio. — Uma das jovens mais graciosas da nova geração é a srta. Berenice Melo. — Amanhã o presidente Craveiro Lopes oferecerá no Palácio das Laranjeiras uma recepção em homenagem ao presidente J. K. A fina flor de nossa sociedade comparecerá em pêso no acontecimento. — Para um almôço, receberá sexta-feira a sra. Peggy Sales. — Marlene Dietrich e o sr. Erich Maria Remarque vão mesmo se casar. — O sr. Helvécio Fernandes estava com uma morena muito bonita outra noite no "Fred's". — Breve será anunciado o casamento da srta. Sônia Lúcia Possolo. — Luis é o nome do novo namorado da srta. Maria Sônia Soares de Araújo. — No Itamarati, uma casaca de talhe élegantíssimo era a do sr. Ulisses Guimarães. — Dia 22, a sra. Maria Luiza Melo Sertório estará estreando nova idade. — Continua elegantíssima em tôdas as noites a sra. Eunice Modesto Leal.

POR hoje é só. A partir de domingo este colunista estará apresentando uma página inteira com reportagens sociais no "Suplemento do DIARIO CARIOCA. — (Tchau).

"Speech" Fabuloso

Madrugada — MISTER ECO

PROVOCOU os costumeiros «frissons» nas aguerridas hostes dos picadinho-relations a revelação de mais uma faceta do talento eclético do sr. Carlos Machado, em recente recepção. S. Exa., o orador Carlos Machado, produziu e proferiu uma peça sociológica de fino lavor, versando, com inusitados conhecimentos, sôbre as nossas tradições históricas, espirituais e artísticas. S. Exa. — o orador — teceu judiciosos comentários sôbre o convenio do «comércio de emoções» entre duas pátrias irmãs — «no espaço e no tempo» — terminando por esclarecer que o mesmo «só tem servido para requintar (?) sob as influências da crítica fraterna e do bom-gôsto popular de cada lado do Atlântico» (palmas). Mais adiante, S. Exa. — o orador — aproveitou a ensancha oportunosa para comunicar aos mundos uma descoberta muito importante: «as nossas bandeiras (do Brasil e de Portugal) têm uma côr em comum». Para que não pairasse a dúvida entre os presentes, S. Exa. — o orador — não fêz monopólio avaro do seu «eureka» e, com elogiável prodigalidade, informou sobranceiro: «o verde» (muitas palmas). Ora, se existe o verde nas nossas bandeiras e dona Ester de Abreu desafina com invulgar elegância também cantando sambas, S. Exa. — o orador — concluiu sàbiamente «o quanto de comum têm a nossa música popular brasileira e portuguêsa, ainda que, apenas aparentemente, diferentes. O Fado e o Samba». (Palmíssimas. S. Exa. — o orador — foi vivamente cumprimentado).

Nota policial

FAZ precisamente oito dias que Mister Eco, nesta augusta seção, reprovou a atitude de certos moços que perturbavam os que se queriam divertir, com palavras de baixo calão e insultos grosseiros às senhoras. Sábado último, no mesmo Sacha's que de há muito não vivia uma tradicional briguinha, as coisas se esquentaram por culpa dos ditos moços e quase redundam em conflito, terçando armas cavalheiros encasacados e senhoras em vistosos vestidos, egressos do Itamarati, briga que ganhou a rua com a turma do deixa-disso impotente para acalmar os nervos dos litigantes. Os moradores da Rua Antônio Vieira, entretanto, não dispondo de flores para coroar a pugna que se realizava lá em baixo — benzérrima, é verdade, mas que lhes tirava o sono — valeram-se de tôda sorte de objetos atirando-os nos brigões, vindo no meio deles uma ducha fria, mal cheirosa e nada reconfortante. Aí então, os cavalheiros lembraram-se de que as casacas eram alugadas, trataram de limpá-las e tudo se acabou.

Miss

O MUNICÍPIO fluminense de Itaperuna, que já deu um Pai da Pátria na pessoa do senador Sá Tinoco, acaba de fazer valer o seu prestígio e o prestígio da beleza de suas mulheres, elegendo a srta. Seiles Pires da Rocha, Miss Estado do Rio. O senador Sá Tinoco está eufórico com a vitória de sua Itaperuna, louvando o acêrto da escolha de seus conterrâneos.

Os "dancings"

OS «dancings» da cidade sempre fizeram tradição de possuir boa música, deles saindo instrumentistas hoje famosos e cantoras célebres. Um tanto esquecidos pelo noticiário, vale aqui o registro da presença de «Os Copacabana» no «Brasil», sob a direção de Vadico e do saxofonista Quincas, e do organista Cristóbal Muñoz, que deixou a «boite» Arpège, para ir ganhar um ordenado de cinquenta mil cruzeiros no «Avenida».

Aula de Noel

FIM de noite de sexta-feira, a conversa era serena no Club 36, até que se falou em Noel Rosa. Araci de Almeida, inconformada com algumas opiniões, contou coisas nunca dantes sabidas sôbre o «Poeta da Vila» e, a horas tantas, sentou-se na escada e cantou a mais cantar, enquanto lá embaixo o piano de Carlinhos fazia os acompanhamentos, para gáudio de um público privilegiado que se deliciava com a «queimação» da Araça.

Zé Maria

O PIANISTA Zé Maria e seu conjunto estream hoje na «boite» Arpège, para revezar com a orquestra de Valdir Calmon. Uma boa aquisição, sem dúvida.

SRA. MARQUES VICENTE

Realiza-se hoje, o enlace matrimonial da vedeta Aniza Leoni, de "TV-Para Crer", com o aeroviário sr. Claubel Marques Vicente. Os augustos votos de felicidades de Mr. Eco

Rádio — Ricardo Galeno

Bilhete a Maysa

OUÇA, Maysa: estou ouvindo o seu "Ouça" deitado no chão e, se lhe interessa o detalhe — bebendo Coca-Cola. Na verdade, estou deitado há 400 anos e das 400 mil vozes empilhadas da minha coleção, a sua é a que me satisfaz no momento. Agora mesmo, você diz, pela centésima vez, que já cansou de não ser ninguem pra alguém que não se convenceu do passado nem nunca acreditou no futuro grande: uma beleza de dizer que adquiriu asas e voou para a liberdade (não sei se você sabe) a que vem se juntar esta outra beleza em forma de certeza magoada, qual seja a de você só ter pedido carinho e o tema da sua canção ter feito questão de não dar: ter feito questão de negar. Ora, que eu saiba, entre as coisas que a gente costuma negar, não há lugar para o Carinho na fôlha corrida dos amorosos de todos os tempos. Que se negue fogo ao extranho de olhar ruim e cigarro apagado que, na rua deserta e despoliciada resolve fumar, está certo. Agora, negar carinho a quem só de carinho vive, isso nunca. Isso está errado. Portanto, estou gastando você todinha deitado no chão e me rindo do tema que lhe negou o melhor. Aliás, aproveitando o fato de já saber você de cor, por fôrça de tanto "Ouça" repetido, estou com vontade de acelerar as rotações da vitrola para, em outra facécia, ter você fininha e saltitante, como certos personagens de desenho animado. Mas, como os violinos estão presentes e você mais presente do que os violinos conduzidos pelo Puglieli, já sabe: fico grudado no chão por mais 200 anos.

Palavras a um perfil

A PIANISTA Regina Maria Meireles Santos é um perfil que emociona. E, sábado último, na TV-Rio, entre o Rêve d'amour e o Prelúdio nº 2 em dó sustenido menor, outra coisa Regina Maria Meireles Santos não fêz a não ser perfil. Explicação necessária: não quero dizer com isso que a bonita moça não fizesse as músicas como manda o figurino. Pelo contrário. Até que fêz bem. Se falo no perfil, se destaco o perfil com êste feixe de palavras é porque o perfil de Regina Maria Meireles Santos ficou em mim mais do que tudo, muito mais jque a sua arte, muito mais que a arte de Liszt e Rachmaninof.

Notícia triste de um bigode cubano

BIENVENIDO Grandacalu em exercício findo para as noites do "Clube 36". E se debate, sem auxílio de bóia, nas ondas de hertz.

Preparativos

TUDC é Maria Helena Raposo. Boa voz, boa interpretação, boa tudo, na verdade. De contrato assinado na Mayrink, a movimentação é em tôrno de preparativos para a estréia morena que, na certa, dará o que escrever por aí.

Desastre

A CANTORA Mara Silva foi vítima de novo desastre. E, desta vez, fraturou o seu bonito apêndice nasal (como recomendaria o senhor Sérgio Pôrto a um dos seus comandados no "Jornal do Comércio" encarregado de redigir a nota) estando, portanto, mais uma vez, no estaleiro.

Sou de opinião que a voz rebolativa da Tupi deve ir aos "Barbadinhos" na primeira sexta-feira de julho.

As pernas vão cantar

ELOINA vai cantar. E música de Wilson Batista. Isto quer dizer que as pernas mais bonitas da praça estarão no cartaz também como intérpretes da nossa música popular.

Salve.

Fatos em forma de amendoim

TUDO é "Xavier" nos domínios do casal Francisco Anísio — Música portuguêsa dominando de ponta a ponta em todos os aparelhos de rádio. — Pràticamente terminado o contrato de Maysa Matarazzo com a Record e a renovação será um fato louro diante da satisfação de Paulinho de Carvalho. — Lana Bitencourt selecionando músicas para o seu próximo LP na Columbia. — A barba do maestro Renato continua orquestrando a sua fisionomia. — Onde Regina e Liz? — Excelente a nova gravação de Silvio Caldas, que deslisa a interpretação por sôbre as águas do rio Guaíba. — Julie Joy imitando Piaf no "Little" foi "show" completo. — Dolores Duran, idem, no "Bacará", também. — Vem aí Lucho Gatica prá, além de cantar, batizar o filho de Mirzo Barroso. — Sucesso de "Saudade da Bahia". — Bom o programa "Almoçando entre amigos". — Cáspari precisa mandar fotografia da turma tôda. — Jacira Gomes funcionando grande à frente das Relações Públicas da Nacional.

Flutuando no facultativo...

ESTOU batucando estas notas dentro do facultativo comprido e sem programa. Flutuo, pois, a prazo fixo, e não sei, sinceramente não sei o que fazer destas horas vazias que estão pela frente.

Visto ou não a minha camisa crítica e me enterro numa bobeação radiofônica?

Sei lá!

EFEMÉRIDES

11 DE JUNHO

1557 — Morre, em Lisboa, d. João III.
1855 — Início das obras da Estrada de Ferro Central do Brasil.
1865 — Batalha Naval de Riachuelo (Guerra do Paraguai).
1865 — Morre a bordo da canhoneira "Parnaíba" o bravo João Guilherme Greenhalgh.

Ferro – Cabeleireiro

Participa as suas distintas clientes que se encontra em seu SALÃO onde aguarda sua visita.

Agradece a preferência

VANITY

CABELEIREIROS

RUA INHANGÁ, 40-A

TELEFONE 57-4908

"Lotería do Amôr"

Cinema

Décio Vieira Ottoni

LOVE LOTTERY (Ealing; J. Arthur Rank), como a maioria das comédias produzidas em Ealing Studios, consiste na exploração do "non sense" que envolve, um ou vários personagens em situações embaraçosas e episodios imprevistos a partir de uma situação inicial vulgar. Seguindo em estilo e técnica narrativa de outros filmes do gênero que já se convencionou discriminar por "estilo Ealing", a fita é uma espécie de feérie cômica onde os momentos mais hilariantes são construidos mediante a conversão paulatina do normal em absurdo, ao longo de uma intriga que nasce de um equivoco aparentemente incapaz de produzir maiores consequências e que ganha colorida vivacidade com o acúmulo intermitente de situações paradoxais à medida que o protagonista procura sair desastradamente do primeiro apuro.

Como qualquer comédia que se preze, "Loteria do Amor" elege para tema central dos quiproquos que vão compor a sua trama um fato social comum. Neste caso é a crônica dos apuros em que se mete um ator de cinema de grande popularidade no mundo inteiro (David Niven) a partir do momento em que um colunista de mexericos divulga que o galã de filmes de sabor romântico e folhetinesco vai ser sorteado entre as fãs e contemplar a mais feliz com alguns dias em sua companhia. A conversa pega e a vida já intranquila do herói passa a ser insuportável, pelo que êle decide fugir de Hollywood e dos ardores de suas agressivas admiradoras, exilando-se numa bucólica cidadezinha hipotética.

A sátira aqui se dirige à celebridade, mostrada durante os atropelos que ocorrem com um galã popular obrigado a pagar o tributo de uma fama que roubou, além da sua personalidade, a sua liberdade na vida privada. Uma glosa alegre e bem humorada dirigida ao ridículo das promoções publicitarias imperativas, através de uma narrativa leve e de rara agilidade que consiste na técnica de revestir os cumulativos incidentes com uma dialogação maciça, conseguindo o diretor Charles Crichton dominar um ritmo nervoso e brilhante enquanto engendra as circunstâncias que complicam a vida do protagonista.

A rotina dos grandes estúdios de cinema, o tom artificial dos filmes que se dirigem ao grande público, a industrialização da mentalidade vazia da juventude, o odio à realidade posta em filme e a instituição cretinizante dos concursos são as queixas que transparecem veladamente no filme de Crichton que, bom diretor, se compraz em construir um divertido anátema à desumanização da arte cinematográfica e seus interpretes, enquanto a sua câmera acompanha sardônicamente o atribulado David Niven de Hollywood às margens plácidas do lago de Como, no Norte da Itália. Forçado a rifar-se por um bando de chantagistas, o herói submete-se ao martírio e ao ridículo sempre fustigado pelos bandos de maniacas por autógrafos e gentilmente perseguido por Anne Vernon e Peggy Cummings, esta última ganhando finalmente o prêmio e dando-o de volta à primeira.

SEM ser uma das melhores comédias da Ealing, "Loteria do Amor" é uma historia propositadamente confusa e deliberadamente construida sem preocupação de justificar qualquer situação de aparência contraditória, com o que atinge a uma estilização ideal para o gênero "slapstick", a que se filia. Situa-se no mesmo plano de "A Bela e o Gato" e a uma razoável distância de "Genevieve", "As Oito Vitimas", "Quinteto da Morte" ou "Um Ianque na Escocia", mas é uma fita de menor importância na obra de Crichton. O diretor de "Corações em Angústia" (**The Divided Heart**) que é um dos melhores elementos da "geração de Ealing", já nos deu neste mesmo gênero um filme muito superior, "O Mistério da Torre" (**Tre Lavander Hill Hob**); mas ainda assim, é um espetáculo limpo e divertido, com uma interpretação segura a cargo do talento histriônico de David Niven.

Regístro

ANIVERSARIOS

FAZEM ANOS HOJE:
SENHORES:

Transcorre, hoje o aniversário do sr. José Maria Alkmim, Ministro da Fazenda. Nesta data S. Exa. receberá cumprimentos dos seus colaboradores, de uma numerosa pleiade de amigos e membros de sua familia.

O ministro José Maria Alkmim, que tem uma longa vida pública e uma valiosa fôlha de serviços prestados à Nação, foi deputado em várias legislaturas e exerceu, entre outros cargos administrativos, o de Secretário de Finanças de Minas Gerais e de Presidente do Banco do Brasil, tendo merecido, na sua atual gestão, elogios pela atitude enérgica e patriótica com que dirige os negócios da Fazenda Nacional.

Embaixador Mário Savard de Saint Brisson Marques; Aluísio de Magalhães; Vladimir do Amaral Murtinho; Murilo Otacama de Figueiredo Pessoa; Pedro Aleixo; deputado Alcides Carneiro; brigadeiro Antônio Guedes Muniz; Rubens Resende; prof. Jorge Ferraz de Paula; Arnaldo Tavares; Dídio Greenhof Figueiredo; Ivan Pires; Tolentino Esperança Miranda; prof. Jorge Batista de Morais; José Luís Miguez; Hugo Sampaio Pacheco; Humberto Bruno; Nilo Sousa Pinto; Carlos Benjamin Silva Araújo; Moisés Rojer; J. S. Moreira Júnior; Antônio Moreira de Santana Couto; Celso Fernandes; Carlos de Sousa Duarte; almirante Aires de Mendonça; Nilo Werneck de Castro.

SENHORAS:

Alzira Sousa Quintanilha; Jandira Antunes; Geni Santos; Josefa Doira Soares Guimarães.

NASCIMENTOS

ROSE MARIE — filha do casal Vitor Sobreira.

AUDIÇÕES

O soprano Sílvia Baumgart apresentar-se-á ao público carioca, amanhã, às 21 horas, num concerto de canto que realizará no Auditório da ABI, quando apresentará o seguinte programa: Gluck — O del mio dolce ardor, ária o Divinité du Styx, ária da ópera Alceste; Schubert — Der Dop elgaenger e An die Musik; Schummann — Fruehlingsnacht e Du Ring an meinem Finger; Brahms Der Schmied e Meine Liebe ist gruen; Strauss — Breit ueber mein Haupt e Zueignung; Natho Hom — Violão é Tão simples; Alda Caminha — Canção de ninar e Crepusculo; Francisco Mignone — O doce nome de você e Improviso. Ao piano, o professor Fernando Lopes. Convites na ABI, 7.º andar, com o sr. Valter.

FESTAS

E' a seguinte a programação social do Olimpico Clube — Rua Pompeu Loureiro, 116 — Copacabana, para o corrente mês: às quintas-feiras, das 20 às 24 horas, na "boite", jantar-dançante com conjunto musical; às sextas-feiras, às 19 horas, sessões cinematográficas; aos sábados, das 22 às 2 horas, noite dançante, na "boite", com conjunto musical; nos sábados, às 13 horas, almoço de confraternização dos associados; aos domingos, das 20 às 24 horas, noite dançante, na "boite", com conjunto musical. Informações pelos telefones: 57-1830 e 57-1838.

CLUBE MUNICIPAL

O Clube Municipal elaborou o seguinte programa para o corrente mês: Dia 12 — Baile "boite-show" — traje de passeio completo. Das 21 à 1 hora; dia 20 — às 19 horas — noite de convivência social-desportiva Provas desportivas e às 21 horas conferência feita pelo escritor Juracy Camargo, "Rio Antigo"; dia 22 — das 22 às 2 horas — festa junina; dia 23 — das 16 às 19 horas — festa junina infantil; dia 26 — às 20,30 horas — cinema com ótimo filme de longa metragem; dia 29 — das 22 à 2 horas — boite mensal em homenagem aos socios aniversariantes no mês. Traje de passeio completo.

EXPOSIÇÕES

Será realizada nos dias 22 e 23 de junho corrente, na sede do Tijuca Tênis Clube, com entrada pela Rua Desembargador Isidro, a 44.ª exposição nacional do Brasil Kennel Club. Será juiz da mesma o americano Forrest N. Hall, especialmente convidado e que aqui chegará por via aérea, no dia 20 do corrente, credenciado pelo American Kennel Club, como um dos seus juizes de maior atividade, julgando cêrca de mil cães por mês.

A inovação do regulamento das exposições caninas permitirá que cães sem "pedigrée" poderão ser inscritos, com a possibilidade de obterem o mesmo se classificados pelo juiz como "muito bom" em três exposições.

O 3.º grupo será julgado no sábado, à tarde; os demais, no decorrer do dia imediato, domingo. Informações e inscrições na sede, na Rua Debret, 23, 13.º andar, das 12 às 18 horas, ou pelo tel.: 32-0551.

ABI

Novas doações vêm de ser feitas à Discoteca da Associação Brasileira de Imprensa. Da direção artística de Copacabana Discos, recebeu a ABI uma coleção das mais recentes gravações dessa emprêsa. Também o nosso confrade dr. Claribalte Passos, Secretário da Seção de Música do Departamento de Atividades Culturais da Casa do Jornalista, recebeu várias gravações de sucesso das fábricas Continental, Odeon e Todamérica.

MISSAS

Realiza-se, hoje, têrça-feira, às 11 horas, no altar-mor da Igreja de São Jorge, na Rua da Alfândega, a missa de 7.º dia por alma da viuva ISMÊNIA DE CARVALHO MESQUITA, bondosissima progenitora do nosso colega Celestino Mesquita.

AÇÃO DE GRAÇAS

Amigos e admiradores do deputado Camilo Nogueira da Gama, jubilosos com o restabelecimento de sua saúde, mandam celebrar missa em ação de graças, amanhã, às 9,30 horas, no altar-mor da Igreja da Candelária.

PROF. RENATO SOUZA LOPES
Clínica Médica — Especialista
Aparelho digestivo
México 41 — tel.: 22-7227 — às 16,30 hs.

música que vibra em acordes belos e sonoros dos pianos da
CASA MILTON
Especializada em pianos desde 1925
Rua Mariz e Barros, 920
Tel.: 28-1113 — RIO

MÁQUINAS DE ESCRITÓRIO
VENDEM-SE DE SOMAR, CALCULAR E DE ESCREVER; OFICINAS PARA CONSERTOS
CASA COLLYER
RUA SENHOR DOS PASSOS, 88
1.º — TELEFONE: 43-5532

RECEPÇÃO GUANABARA
VISON
Vendem-se duas estolas novas, americanas, recém chegadas, de primeirissima qualidade, côr marron, com cinco gomos, comprimento 1,80m, por Cr$ 40.000,00 cada uma, à vista. Ver à Rua da Glória n. 32, apto. 303, bloco da direita.

Martine Carol e André Puguet, respectivamente o Rei Luís XV e Jeanne Rançon, a simples vendedora de uma loja de rendas que chegou a favorita do rei de França, e se imortalizou como "Madame du Barry". Esta é a história do filme que Christian Jacque realizou em Tecnicolor e Artevisione: "Madame du Barry", que a Art Filmes apresentará segunda-feira, 17, no Art Palácio, Presidente, Eskey Tijuca, Eskey Meier, Palácio Higienópolis, Vaz Lôbo, e quinta-feira 20 no Alfa.

Christiane Martell vem aí em "Adão e Eva"

Sob a égide do Genesis o cinema mexicano acaba de construir um dos mais belos monumentos do cinema moderno, com a edição de "Adão e Eva", que é a palavra das Escrituras Sagradas transformada em imagem de beleza, arte e emoção. O cinema mexicano teve a coragem de dispor em cena um homem e uma mulher completamente nus, num cenario maravilhoso cuidado entre as mais belas paisagens do mundo. Colocou-os nus lá fora, Adão e sua mulher estavam nus, e não se envergonhavam (Gen. Cap. 2, V. 25), querendo figurá-los no paraíso, antes do pecado, antes da tentação. Dois grandes nomes do cinema moderno vivem os personagens bíblicos: Christiane Martell, a bela Miss Universo, que a crítica diz ser a imagem da própria Eva, e Carlos Baena, um guapo rapaz com um físico perfeito e uma grande sensibilidade artística. O filme "Adão e Eva" da Pelmex, foi dirigido por Albert Gout, e fotografado em mexiscópio e maravilhoso Eastmancolor.

Próximos LANÇAMENTOS

Orson Welles em cartaz

Orson Welles aparece em cartaz durante esta semana, no circuito do Pathé. Trata-se de "Grilhões do Passado" (Confidential Report), que foi escrito, produzido, dirigido e vivido pelo "gênio do Cinema", Orson Welles. Seu trabalho de agora é uma prova do seu amadurecimento, mas não desmente sua maneira singular de fazer cinema com alto "suspense". Na figura do multimilionario Arkadin, um bandido internacional, Orson Welles está impressionante. Com Orson Welles êste filme da Warner teremos Patricia Medina, Michael Redgrave, Mischa Auer, Robert Arden. "Grilhões do Passado" está hoje em cartaz, portanto nos cines Pathé, Alvorada, Rosário, São Pedro, Santa Helena, e na quinta-feira no Iris, Oriente, Penha, Catumbi.

Ana Luisa Peluffo vai aparecer em "A Fôrça do Desejo"

Ana Luisa Peluffo, uma das mais belas e discutidas das estrelas novas do cinema mexicano vai aparecer em "A Fôrça do Desejo", que foi dirigido por Miguel M. Delgado. Trata-se de um drama forte feito sobre uma história que relata a vida de uma mulher fatal que se fazia apaixonar pelos homens que lhe caiam nas malhas. Ela era apenas um modelos de nús da Academia de Belas Artes, mas mesmo aí destruiu a vida e a carreira de um dos mais respeitados catedráticos.

Ana Luisa Peluffo, é a mesma mulher que a imprensa internacional chamada de "Miss Escândalo", uma vez que se diz que o próprio Rei Faruk é seu apaixonado. No filme teremos ainda Armando Calvo, Rosário Granados, Abel Salazar e outros. A Pelmex apresentará "A Fôrça do Desejo".

"O Rei Vagabundo", nova apresentação da Paramount

As aventuras heróico-românticas de François Villon — o poeta-espadachim, que teve a oportunidade de ser rei — são apresentadas em meio a grandes movimentações de massas, de cenários de luxo estonteante e de melodias de beleza impar, como são as melodias compostas especialmente para esta opereta. Se muitos valores positivos não possuísse "O Rei Vagabundo" o simples fato de apresentar Oreste — a maior voz do cinema moderno — seria suficiente para tornar êste filme um espetáculo inteiramente fora do comum.

Kathryn Grayson, Rita Moreno, Sir Cedric Hardwicke e Walter Hampden, são os intérpretes deste VistaVision tecnicolor que a Paramount apresentará nos cinemas Plaza, Astória, Olinda, Colonial, Mascote, Primor, Royal, Regencia, Rosário, São Pedro e São Bento, a partir de segunda-feira próxima.

Oreste é o galã de "O Rei Vagabundo", o Vistavision-Tecnicolor da Paramount, que estará em cartaz a partir da próxima semana.

Nos Cines Metro a seguir: "O Belo Sexo" e não "Os Grandes Deste Mundo"

Em lugar de "Os Grandes Dêste Mundo" (The Power and the Prize), o cartaz dos 3 cines Metro a seguir (quinta-feira) será "O Belo Sexo" (The Opposite Sex). A estréia daquele filme de Rober Taylor e Elisabeth Mueller fica adiada para substituir as exibições de "O Belo Sexo". Vão assim os cines Metro estrear antes do que se esperava a divertida e luxuosíssima sátira-comédia, em Metrocolor e cinemascópio, que David Miller dirigiu e Joe Pasternak produziu. O elenco de "O Belo Sexo" tem "appeal" irresistível, sem dúvida. Reune June Allyson, a bonitíssima e capitosa Joan Collin, Dolores Gray, Joan Blondell, Ann Sheridan, Ann Miller, Agnes Moorehead, Charlotte Greenwood, Jeff Richards, Leslie Nielsen, Sam Levene e, entre os artistas convidados, Harry James e sua orquestra. "O Belo Sexo" é, com algumas variações, a peça "The Women" (As Mulheres), de Clare Boothe, que há anos originou um filme famoso e que Dulcina e sua companhia tanto representaram entre nós. "O Belo Sexo" tem montagem de grande bom-gôsto, tem o dedo do produtor Joe Pasternak, e seus ingredientes, e vai, não há dúvida, agradar, divertir muito.

ASTENIA SEXUAL
Voronof revolucionou a Medicina demonstrando a possibilidade da restauração das energias perdidas e do vigor sexual. Chamamos, pois, a atenção da classe medica para a fórmula do TONOKLEN (comprimidos) destinada a restauração das funções genitais. Nas drogarias ou pelo reembolso Caixa Postal, 4 — Tijuca — Rio. Tel.: 48-3087 — Peçam literatura grátis.

CARTAZ

TEATROS

CARLOS GOMES — 22-7581 — "E' Fogo na Bica"; às 20 e 22 horas; Vesp. às quintas, sábados e domingos às 16 horas.
COPACABANA — 57-1818 — "As Loucuras de Mamãe"; às 21,30. Vesp. às quintas, sábados e domingos às 16 horas.
DULCINA — 32-5817 — "Esta Noite Choveu Prata"; às 21 horas; vesp. às quintas, sábados e domingos às 16 horas.
FOLIES — 27-5217 — "A Mulher de Verdade"; às 20 e 22 horas; vesp. às quintas e domingos às 16 horas; nos sábados sessões às 20, 22 e 24 horas.
JARDEL — 27-8712 — "TV Para Crer"; às 20 e 22 horas; Vesp. às quintas, sábados e domingos às 16 horas.
J. CAETANO — 43-4276 — "Rumo a Brasília"; às 20 e 22 horas; vesp. às quintas, sábados e domingos às 16 horas.
MAISON DE FRANCE — "Gata em Teto de Zinco Quente"; de quarta a domingo às 21 horas; vesp. às quintas, sábados e domingos às 16 hs.
MUNICIPAL — 42-3103 — Cia. Italiana de Comédia — "La Piaccola Sotto il Moggio" às 21 horas.
R. VAL — 22-2721 — "Chuvisco"; às 21 horas; aos sábados sessões às 20 e 22 horas; vesp. às quintas, sábados e domingos às 16 horas.
RECREIO — 22-8164
REPUBLICA — 22-0271 —
ZAQUIA JORGE — "O Espetáculo Continua"; às 21 horas. Aos sábados e domingos vesp. às 16 horas e sessões às 20 e 22 horas.
SERRADOR — 42-6442 — "O Manda-Chuva"; às 21 horas.
TEATRO DE BOLSO — 27-3122 — "Intimidades em Petit-Comité"; às 21 horas; aos sábados às 20 e 22 horas, vesp. aos domingos às 16 horas.
TEATRO DO LEME — 37-6412 — "Juramento a Longo Prazo"; às 21 horas; vesp. aos sábados e domingos às 16 horas.
TIJUCA — "Velhice Transviada"; às 20 e 22 horas; vesp. aos sábados e domingos às 16 horas.

CINEMAS

Os lançamentos

A LOTERIA DO AMOR (The love lottery) — Inglês — Tecnicolor — Dirigida por Charles Crichton, com David Niven, Peggy Cummins, Anne Vernon, Herbert Lom, Felix Aylmer. Comédia. Um ator popularíssimo com suas atribuições particulares e perseguido por suas fãs. VITORIA, COPACABANA, PIRAJA', TIJUCA e BONSUCESSO. Horário 2 — 3.40 — 5.20 — 7 — 8.40 e 10.20 horas.

BLEFANDO A MORTE (Man from Del Rio) — Dirigido por Harry Horner, com Anthony Quinn, Katy Jurado, Peter Whitney, Douglas Fowley, John Larch, Whit Bissel, Douglas Spencer, Guy "Big Boy" Williams. "Western". Por amor de uma mulher um pistoleiro mexicano transforma-se em defensor da lei e da ordem. — ODEON, ALASKA, IPANEMA, MIRAMAR, AMERICA, IDEAL, MONTE CASTELO, MADUREIRA e ABOLIÇÃO. Horário 2 — 3.40 — 5.20 — 7 — 8.40 e 10.20 horas. Impróprio até 14 anos.

SOU UM SENTIMENTAL (Je suis un sentimental) — Francês — Dirigido por John Berr, com Eddie Constantine, Bella Darvi, Walter Chiari, Paul Frankeur, Oliver Hussenot, Robert Lombard, Coseta Greco. Comédia. Um pandemônio de violência, amor e bom humor. IMPERIO, BOTAFOGO, e ODEON (Niterói). Horário normal. Proibido até 14 anos.

GRILHÕES DO PASSADO (Confidential Report) — Dirigido por Orson Welles, com o diretor Michael Redgrave, Patricia Medina, Akim Tamiroff, Mischa Auer, Katina Paxinou, Jack Watling, Gregoire Aslan, Peter Van Eyck, Suzanne Flon, O'Brady, Tamara Shayne, Paola Mori, Robert Arden. Drama. Ao tentar entrar nos mistérios do passado, um poderoso homem alastra uma onda de crimes, onde uma sua palavra era um homem assassinado. PATHE, ALVORADA, S. PEDRO, SANTA HELENA, ROSARIO. Horário normal. Impróprio até 18 anos.

SUPLICIO DE UMA ALMA (Beyond a Reasonable Doubt) — RKOscópio — Dirigido por Fritz Lang, com Dana Andrews, Joan Fontaine, Sidney Blackmer, Barbara Nichols, Arthur Franz, Philip Bourneuf, William Leicester, Shepperd Strudwick. Drama. Ao procurar esclarecer a verdade, um escritor é envolvido nas tramas de um crime. PLAZA (a partir de 10 horas), MASCOTE (a partir de meio dia), ASTORIA, COLONIAL, REGENCIA, OLINDA, PRIMOR e MELO. Horário normal. Proibido até 14 anos.

OSSO, AMOR E PAPAGAIOS — Brasileiro — Dirigido por Cesar Memolo Junior e Carlos Alberto de Sousa Barros, com Jaime Costa, Modesto de Sousa, Wilson Grey, Jackson de Sousa, Renato Consorte, Rute de Sousa, Gilberto Chagas, Luciano Gregory. — Comédia. Extraido do conto de Lima Barreto "A Nova California". — AZTECA, PRESIDENTE, NACIONAL, RIO BRANCO, ROYAL, PAX, SANTO AFONSO, MEIER, ENGENHO DE DENTRO, ROULIEN, BANDEIRANTES, GUARACI, SANTA CECILIA, PENHA, RAMOS e PARAISO. Horário normal. Impróprio até 10 anos.

TUDO ACABA EM CASAMENTO (Il Matrimonio) — Italiano — Dirigido por Antonio Petrucci, com Silvana Pampanini, Vittorio de Sica, Alberto Sordi, Valentina Cortese, Ave Ninchi, Renato Rascel, Carlleto Sposito, Guglielmo Barnabò, Franco Scandurra, Pina Bottin, Bice Valore. — Comédia. Baseada em três peças de um ato de Anton Checov: "O Urso" — "O Pedido de Casamento" — "Almôço de Núpcias". ART-PALACIO e ESKYE (Meier e Tijuca). Horário normal.

DESFOLHANDO A MARGARIDA — (En Effeuillant la Marguerite) — Francês — Dirigido por Marc Allegret, com Daniel Gelin, Brigitte Bardot, Robert Hirsch, Darry Cowl, Nadine Tallier, Georges Chamarat, Jacques Dumesnil, Mischa Auer, Anne Colette. — Comédia. — CARUSO-COPACABANA, PARATODOS, CATUMBI e MAUA'. Horário normal. Impróprio até 18 anos.

SABES O QUE QUERO (The girl can't help it) — Cinemascópio — Eastmancolor — Dirigido por Frank Tashlin, com Jayne Mansfield, Tom Ewell, Edmond O'Brien, Fat Domino, The Platters, Little Richard and his band, Johnny Olem, Nina Tempo, The Treniers, Eddie Fontaine, The Ckuckles, Abbey Lincoln. Comédia. PALACIO (meio dia — 2 — 4 — 6 — 8 e 10 horas) MADRI, IMPERATOR e ICARAI' (Niterói). Horário 2 — 4 — 6 — 8 e 10 horas.

CHA E SIMPATIA (Tea and sympathy) — Dirigido por Vincente Minnelli, com Deborah Kerr, John Kerr, Leif Erickson, Edward Andrews, Darryl Hickman, Norma Crane, Dean Jones e Jacqueline De Wit. — Drama — METRO PASSEIO (a partir de 11 horas); METRO COPACABANA e METRO TIJUCA 1.15 — 3.30 — 5.45 — 8 e 10.15 horas.

TRAPÉZIO (Trapeze) — Cinemascópio — De Luxe Color — Dirigido por Carol Reed, com Burt Lancaster, Tony Curtis, Gina Lollobrigida, Thomas Gomez, Katy Jurado — Drama — S. LUIZ, RIAN, CARIOCA S. ALICE, LEOPOLDINA e CENTRAL (Niterói). 1.40 — 3.50 — 6 — 8 e 10 horas. — REX (a partir do meio-dia) — DOMINGO NOS CINEMAS — S. LUIZ, RIAN, LEBLON e CARIOCA, sessões a partir de 10 horas.

Solicitamos aos srs. exibidores a gentileza de atualizarem as programações e mudanças de filmes, escrevendo ou telefonando para Waldir Camargo — DC — Av. Rio Branco, 25 — Tel.: 23-4613, das 15 às 17 horas.

CENTRO

CAPITOLIO — 42-6788 — "Sessões Passatempo"
CATUMBI — 38-1081 — "Desfolhando a Margarida".
CINEAC TRIANON — 42-6024 — "Sessões Passatempo"
COLONIAL — 45-8512 — "Suplício de uma Alma".
ESTACIO DE SA — 32-2923 —
FLUMINENSE — "O Rio das Almas Perdidas".
FLORIANO — "Entre o Céu e o Inferno".
IDEAL — 42-1281 — "Blefando a Morte".
IRIS — "A Hora Zero".
IMPERIO — 42-1281 — "Sou um Sentimental".
MARROCOS — "Trágica Emboscada" e "Balas na Noite".
MEM DE SA' — 32-2323 — "Cavaleiro Fantasma".
METRO PASSEIO — 22-6141 — "Chá e Simpatia"
ODEON — 22-1508 — "Blefando a Morte".
OLIMPIA — 42-1298 — Em Obras
PALACIO — "Sabes o Que Quero".
PATHE' — "Grilhões do Passado"
PRESIDENTE — "Osso, Amor e Papagaios".
PRIMOR — 42-6641 — "Suplício de uma Alma".
REX — "Trapézio".
PLAZA — 22-1057 — "Suplício de uma Alma".
RIO BRANCO — "Osso, Amor e Papagaios".
VITORIA — 42-9020 — "Loteria do Amor".
RIVOLI — "Fechado para reforma"
S. JOSE' — "Costureiro de Senhoras".

ZONA SUL

ALASKA — "Blefando a Morte".
ALVORADA — "Grilhões do Passado".
ART PALACIO — "Tudo Acaba em Casamento".
ASTORIA — "Suplício de uma Alma".
AZTECA — 45-6913 — "Osso, Amor e Papagaios".
BOTAFOGO — "Sou um Sentimental".
CARUSO COPACABANA — "Desfolhando a Margarida".
COPACABANA — 57-3134 — "A Loteria do Amor".
DANUBIO — "A Hora Zero".
FLORESTA — 26-6250 — "A Barbada do Birula" e "Coisas da Sorte".
GUANABARA — "Renúncia ao Odio".
IPANEMA — 47-7806 — "Blefando a Morte".
LEBLON — 28-7805 — "Alma Rebelde".
METRO COPACABANA — 37-9797 — "Chá e Simpatia".
MIRAMAR — "Blefando a Morte".
NACIONAL — 26-6072 — "Osso, Amor e Papagaios".
PAX — "Osso, Amor e Papagaios".
PIRAJA' — "A Loteria do Amor".
POLITEAMA — "Destino de um Gangster".
ROYAL — "Osso, Amor e Papagaios".
S. LUIZ — "Trapézio".

ZONA NORTE

AMERICA — 48-4518 — "Blefando a Morte".
AVENIDA — 48-1664 — "Destino de um Gangster".
BANDEIRA — 27-7575.
CARIOCA — 28-8167 — "Trapézio"
ESKYE — 28-5513 — "Tudo Acaba em Casamento".
HADDOCK LOBO — [illegible]
MADRI — 42-1284 — "Sabes o Que Quero".
MARACANÃ — 48-1010 — "O Pecado Mora ao Lado".
METRO TIJUCA — 48-9004 — "Chá e Simpatia".
NATAL — 48-1480 — "Carnaval Atlântida".
OLINDA — 48-1082 — "Suplício de uma Alma".
SANTO AFONSO — 39-9993 — "Osso, Amor e Papagaios".
SANTA ALICE — "Trapézio"
SANTA HELENA — "Grilhões do Passado".
SANTA RITA — "Emboscada do Estafeta" e "Fazendeiros Fracassados".
TIJUCA — 48-4518 — "A Loteria do Amor".
VILA ISABEL — 39-1310 — "Música Alucinante".

SUBÚRBIOS DA CENTRAL

ALFA — "Um Pedaço do Inferno".
ABOLIÇÃO — "Blefando a Morte".
AGUA SANTA — "Antro da Perdição" e "Sassaricando de Sarong".
BANDEIRANTES — 29-3226 — "Osso, Amor e Papagaios".
BELMAR — 49-1744 — "Destino de um Gangster".
BENTO RIBEIRO.
CACHAMBI —
COELHO NETO — "A Hora Zero".
COLISEU — 29-2753 — "O Egipcio".
ENGENHO DE DENTRO — "Osso, Amor e Papagaios".
ESKYE (Meier) — "Tudo Acaba em Casamento".
GUARACI — (Rocha Miranda) — "Osso, Amor e Papagaios".
IRAJA' — "O Rio das Almas Perdidas".
IMPERATOR — "Sabes o Que Quero".
MADUREIRA — "Blefando a Morte".
MARABA' — "Rebelião no Presidio" e "Primo do Cangaceiro".
MASCOTE — 29-0411 — "Suplício de uma Alma".
MONTE CASTELO — "Blefando a Morte".
MODELO — 29-1575.
MEIER — "Osso, Amor e Papagaios".
NOVO HORIZONTE — "Alegria de Viver".
PALACIO VITORIA — 48-1971 — "Ai Amor Como me Deixaste".
PARA TODOS — "Desfolhando a Margarida".
PILAR —
REALENGO — "A Hora Zero".
REGENCIA — "Suplício de uma Saudade".
RIDAN — "Redenção de um Covarde".
ROULIEN — 49-5691 — "Osso, Amor e Papagaios".
S. JORGE — (Olinda).
VAZ LOBO — "A Nave das Mulheres Malditas".

SUBURBIOS DA LEOPOLDINA

BRAZ DE PINA — "Destino de um Gangster".
BONSUCESSO — "A Loteria do Amor"
CARMOLI — "Onde Imperam as Balas" e "Lembrança do Pecado".
CENTRAL — "A Grande Chantagem".
ITACAMBIRA — (Vila Kosmos) — "A Cruz do Meu Destino" e "Semeando o Odio".
MAUA' — "Desfolhando a Margarida".
LEOPOLDINA — "Trapézio"
MELLO — "Suplício de uma Saudade"
PALACIO HIGIENOPOLIS — "Sete Noivas para Sete Irmãos"
ORIENTE — "Trágica Emboscada".
PARAISO — "Osso, Amor e Papagaios".
PENHA — "Osso, Amor e Papagaios".
RAMOS — 30-1094 — "Osso, Amor e Papagaios".
ROSARIO — 30-1883 — "Grilhões do Passado".
SANTA CECILIA — "Osso, Amor e Papagaios".
SANTA TERESA — "Império do Crime".
S. PEDRO — "Grilhões do Passado".
S. GERALDO — "Odio Entre Irmãos" e "Malfeitores da Fronteira".

ILHA DO GOVERNADOR

JARDIM — "Carnaval Atlântida".
GUARABU — "A Noite Conspira com a Morte" e "A Guerra Intima do Major Benson".
ITAMAR — "A Fera do Forte Bravo" e "O Crime em Chicago".

SÃO GONÇALO

MUTUA' — "Sete Homens Enfurecidos" e "Grito de Vingança".

NITEROI

ICARAI' —
CENTRAL — "Trapézio"
ODEON — "Sou um Sentimental".
IMPERIAL — "Joe Macbeth" e "Justiça Sangrenta".
PALACE —
VERA CRUZ — "Amanhã Serei Mulher".

PETRÓPOLIS

PETROPOLIS — "No Limiar do Espaço".
CAPITOLIO — "Destino de um Gangster".
D. PEDRO — "Morte sem Glória".

JACAREPAGUÁ

BARONEZA — "23 Passos da Rua Baker".
MARAJO' — "Romeu e Julieta".

BANGU

MOÇA BONITA — "Bela e Canalha".
MODERNO — "O Bando da Morte" e "Perdido no Espaço Eterno".

CAXIAS

CAXIAS — "Com a Faca na Garganta".
PAZ — "Oasis".
POPULAR — "Mulher sem Alma" e "O Estranho Falsário".

TRES RIOS

REX — "O Covil da Desordem".

SÃO JOÃO DE MERITI

GLORIA — "Frou-Frou".
SAUDADE — "Os Rapinantes".

BARRA MANSA

EDEN — "Jornadas Heroicas".

VOLTA REDONDA

AVENIDA — "Verdi".

Castillo deixou (amigàvelmente) o "Stud" Buarque de Macedo!

A nossa reportagem apurou na tarde de ontem que o bridão Emígdio Castillo rescindiu (amigàvelmente) o contrato de monta oficial que mantinha com o Stud José Buarque de Macedo. O popular "Longines", por êste motivo, voltará a montar "avulso".

Expedito Coutinho: — Desirade trabalhou muito bem. Poderá ir à forra...

Dominando Luarzinho no último momento, Sanam venceu a melhor prova de ontem

Aproveitando o meio feriado de ontem, o Jockey Clube Brasileiro realizou uma reunião extraordinária, fazendo desdobrar um programa constituído de sete páreos.

A carreira mais atraente dêsse conjunto reuniu sete cavalos nacionais de cinco anos ganhadores no máximo de quinhentos mil cruzeiros e ensejou acosião a que Sanam conquistasse mais uma vitória de sua campanha. O Luarzinho encarregou-se de liderar a carreira e no pôsto de honra veio até às proximidades da meta, quando surgiu Sanam para dominá-lo nos últimos instantes.

1.º Páreo — 1.000 metros — Pista: G. L. — Prêmios: Cr$ 75.000,00 — Cr$ 22.500,00 — Cr$ 15.000,00 e Cr$ 11.250,00

1.º	Fanfarrão — U. Cunha	55	28.175	42,00	12	30.555	21,00
2.º	Brachetta — J. Portilho	55	9.740	121,00	13	7.343	59,00
3.º	Ulo — M. Silva	55	28.175	—	14	21.379	31,00
4.º	Empire — F. Irigoien	55	41.550	28,00	23	4.289	153,00
5.º	Foliento — L. Rigoni	56	66.097	18,00	24	12.081	84,00
6.º	Botafogo — A. G. Silva	51	1.886	625,00	33	469	1.395,00
					34	3.538	185,00
			148.348		44	2.735	239,00
						82.569	

Diferenças: 1 corpo e 1 corpo — Tempo: 59"1/5 — Vencedor: (5) 42,00 — Dupla: (34) 135,00 — Places: (5) 24,00 e (3) 58,00 — Movimento do páreo: Cr$ 2.445.260,00.

FANFARRÃO — M. T. — 3 anos — R. G. do Sul — Por: Winter Garden e Rebeca — Proprietário: Stud Caracu — Treinador: Reduzino Freitas — Criador: Remonta do Exército.

2.º Páreo — 1.400 metros — Pista: A. L. — Prêmios: Cr$ 65.000,00 — Cr$ 16.500,00 — Cr$ 11.000,00 e Cr$ 8.250,00

1.º	Plume Dorée — O. Ulloa	58	55.932	16,00	12	30.955	13,00
2.º	Because — A. G. Silva	52	36.067	25,00	13	7.812	70,00
3.º	Perfida — C. Paranhos	47	4.175	213,00	14	3.865	141,00
4.º	Nego Fulô — H. Cunha	48	15.538	58,00	23	17.538	31,00
					24	6.570	83,00
			111.712		34	1.966	278,00
						68.726	

Diferenças: 3 corpos e 4 corpos — Tempo: 89" — Vencedor: (2) 16,00 — Dupla: (12) 18,00 — Movimento do páreo: Cr$ 1.804.380,00.

PLUME DORÉE — F. A. — 6 anos — S. Paulo — Por: Formasterus e Jupyra — Proprietário: Stud L. de Paula Machado — Treinador: Ernani Freitas — Criador: Haras São José e Expeditus.

3.º Páreo — 2.000 metros — Pista: G. L. — Prêmios: Cr$ 72.000,00 — Cr$ 21.600,00 e Cr$ 14.400,00

1.º	Safira — J. Baffica	50	46.330	17,00	25	22.849	18,00
2.º	Lakmé — A. G. Silva	51	29.265	26,00	24	18.015	23,00
3.º	Hastadé — H. Cunha	46	20.881	37,00	34	10.501	39,00
			96.485			51.365	

Não correu: Ormandie.

Diferenças: vários corpos e 2 corpos — Tempo: 125"1/5 — Vencedor: (2) 17,00 — Dupla: (25) 18,00 — Movimento do páreo: Cr$ 1.478.500,00.

SAFIRA — F. A. — 5 anos — S. Paulo — Por: King Salmon e Agnes Fair — Proprietária: Zélia G. Peixoto de Castro — Treinador: Geraldo Costa — Criador: A. J. Peixoto de Castro.

4.º Páreo — 2.000 metros — Pista: G. L. — Prêmios: Cr$ 72.000,00 — Cr$ 21.600,00 — Cr$ 14.400,00 e Cr$ 10.800,00

1.º	Sanam — M. Silva	52	38.874	44,00	12	9.663	106,00
2.º	Luarzinho — J. Portilho	56	69.457	25,00	13	23.420	44,00
3.º	Capurro — H. Vasconcelos	51	15.528	110,00	14	14.206	72,00
4.º	Cardeal — A. Silva	52	22.873	75,00	22	591	1.729,00
5.º	Quefir — F. Irigoien	53	33.052	49,00	23	19.454	53,00
6.º	Condor — A. Reis	52	2.428	706,00	24	11.550	88,00
7.º	Helvetico — U. Cunha	56	31.465	54,00	33	11.616	88,00
					34	33.236	31,00
			213.677		44	4.692	218,00
						128.528	

Não correu: Samurai.

Diferenças: 1/2 corpo e 3 corpos — Tempo: 123"2/5 — Vencedor: (6) 44,00 — Dupla: (34) 31,00 — Places: (6) 22,00 e (4) 19,00 — Movimento do páreo: Cr$ 5.807.800,00.

SANAM — M. C. — 5 anos — S. Paulo — Por: P. Diver e Third Programme — Proprietário: Zélia G. Peixoto de Castro — Treinador: Carlos Cabral — Criador: A. J. Peixoto de Castro.

5.º Páreo — 1.000 metros — Pista: G. L. — Prêmios: Cr$ 60.000,00 — Cr$ 18.000,00 — Cr$ 12.000,00 — Cr$ 9.000,00 e Cr$ 5.000,00

1.º	Harali — E. Castillo	58	53.324	34,00	11	2.453	431,00
2.º	Bomarbela — D. Moreira	56	35.292	54,00	12	13.570	78,00
3.º	Hamptonia — A. Barbosa	58	23.637	80,00	13	12.431	85,00
4.º	Gerna — J. Portilho	56	58.664	32,00	14	13.467	78,00
5.º	Dark Velvet — J. Baffica	52	9.463	200,00	22	4.299	246,00
6.º	Saira — H. Rebelo	52	12.710	149,00	23	19.962	53,00
7.º	Rubi-Cacha — P. Fernandes	51	4.447	427,00	24	19.829	53,00
8.º	Giarola — F. G. Silva	53	9.927	191,00	33	3.968	266,00
9.º	La Mell — M. Silva	52	27.654	69,00	34	32.774	32,00
10.º	Sepia — J. Graça	58	1.711	1.110,00	44	10.422	101,00
			236.651			133.175	

Não correram: Blonde e Pedrita.

Diferenças: 1 1/2 corpo e 1/2 corpo — Tempo: 60"3/5 — Vencedor: (11) 34,00 — Dupla: (24) 53,00 — Places: (11) 16,00 — (4) 19,00 e (10) 23,00 — Movimento do páreo: Cr$ 4.190.800,00.

HARALI — F. T. — 5 anos — Paraná — Por: Victor Hugo e Elea — Proprietário: Azor W. Tartuce — Treinador: Celestino Gomez — Criador: Haras Paraná Ltda.

6.º Páreo — 1.300 metros — Pista: A. L. — Prêmios: Cr$ 70.000,00 — Cr$ 21.000,00 — Cr$ 14.000,00 — Cr$ 10.500,00 e Cr$ 5.000,00

1.º	M. Perigosa — D. Moreira	55	26.969	38,00	12	17.490	64,00
2.º	Gualisca — G. Almeida	53	29.777	75,00	13	4.684	239,00
3.º	Apry — U. Cunha	54	93.426	17,00	14	5.373	207,00
4.º	Strega — D. P. Silva	54	10.135	154,00	22	3.480	321,00
5.º	Fair Helen — E. Castillo	51	20.454	76,00	23	38.263	28,00
6.º	Manita — J. Martins	54	1.296	1.202,00	24	42.236	26,00
7.º	Esquirola — J. Ramos	51	2.871	543,00	33	4.300	254,00
8.º	Javaneza — H. Vasconcelos	52	16.424	94,00	34	18.244	61,00
9.º	Quimanda — J. Portilho	54	3.490	446,00	44	5.672	196,00
			195.933			140.612	

Não correu: Tuoiria.

Diferenças: 1 1/2 corpo e 3/4 de corpo — Tempo: 82"4/5 — Vencedor: (6) 38,00 — Dupla: (31) 61,00 — Places: (6) 16,00 — (9) 15,00 e (3) 12,00 — Movimento de apostas: Cr$ 3.777.210,00.

MARIA PERIGOSA — F. A. — 2 anos — D. Federal — Por: Radar e Miss France — Proprietário: Stud Batataís — Treinador: Bertucio de Carvalho — Criador: Abelardo Acceta.

7.º Páreo — 1.600 metros — Pista: A. L. — Prêmios: Cr$ 70.000,00 — Cr$ 21.000,00 — Cr$ 14.000,00 — Cr$ 10.500,00 e Cr$ 5.000,00

1.º	Infrene — U. Cunha	54	22.136	77,00	11	3.537	337,00
2.º	Karnak — F. Irigoien	54	55.871	31,00	12	20.475	67,00
3.º	Coeur Joie — O. Ulloa	54	13.437	131,00	13	34.382	40,00
4.º	Tino — M. Silva	54	26.542	66,00	14	25.205	54,00
5.º	Horban — J. Martins	54	34.618	51,00	22	7.327	187,00
6.º	El Bacan — L. Rigoni	56	45.588	39,00	23	24.517	56,00
7.º	Tio Luiz — D. Moreira	55	3.660	480,00	24	13.379	103,00
8.º	Desplante — H. Cunha	51	4.139	425,00	33	13.723	100,00
9.º	Ibacury — A. G. Silva	54	14.551	121,00	34	26.049	53,00
					44	3.932	348,00
			221.162			172.526	

Não correu: Sur Mer.

Diferenças: 4 corpos e 2 corpos — Tempo: 100"2/5 — Vencedor: (3) 77,00 — Dupla: (13) 40,00 — Places: (3) 24,00 — (1) 18,00 e (4) 35,00 — Movimento do páreo: Cr$ 4.333.690,00.

INFRENE — M. A. — 4 anos — Paraná — Por: Fair Trader e Coniada — Proprietário: Gustavo Schille — Treinador: Luis Tripodi — Criador: Haras Paraná Ltda.

MOVIMENTO DE APOSTAS	Cr$ 21.958.340,00
CONCURSOS	Cr$ 679.995,00
TOTAL	Cr$ 22.638.335,00

EXPEDITO COUTINHO EM ESTADO DE ANIMAÇÃO:

'Desirade 'na conta' para uma boa exibição no clássico de sábado!'

A filha de Fastlad reaparece no "Luiz Alves de Almeida", com um exercício de 100" nos 1.500 metros — Levará a condução de "Bequinho" — Várias adversárias em perspectiva

— Gostei muito do trabalho da minha pensionista DESIRADE, que no próximo sábado terá mais um severo compromisso pela frente — palavras iniciais do treinador Expedito Coutinho à reportagem do DIARIO CARIOCA.

O compromisso a que se refere o ex-preparador de Nassau é o Clássico "Luís Alves de Almeida", a ser disputado entre potrancas de dois anos, na distância de 1.500 metros e com a dotação de Cr$ 220.000,00 à ganhadora.

AGRADOU O EXERCICIO

— Como foi o trabalho?

— Desirade floreou suave na distância de 1.500 metros, com excelente desenvoltura, deixando muito boa impressão sôbre o seu estado de apuro.

— Quanto você marcou, podemos saber?

— Marquei exatamente 100".

— E você já convidou algum jóquei para pilotá-la?

— Vou convidar novamente o Manuel Bezerra da Silva. Com êle vai bem montada, não vai? — indagou o popular "Dito" à reportagem, fazendo "blague". O reporter concorda, e, em seguida, faz-lhe outras perguntas.

RIVAIS

— Quais as mais terríveis adversárias da filha de Fastlad?

— Embora ainda não haja saído o programa, considero Tunis e Turqueza (esta se regressar de Cidade Jardim) como sérias rivais. Além destas há ainda Evicema e Chicha, que na última semana passou os 1.400, na areia, em 88"3/5. Como se trata de uma éguinha que estreou vencendo com tempo relativamente bom, não será surprêsa alguma se a sua "performance" agradar plenamente — finalizou o preparador Expedito Coutinho.

Carlos Torres multado em Cr$. 8.250,00

Por não ter apresentado no horário regulamentar, no Serviço de Veterinária, o seu pensionista Farsista, foi o treinador Carlos Tôrres multado em Cr$ 8.250,00.

RESOLUÇÕES

Eis as demais deliberações dos srs. Comissários de Corridas, referentes à sessão de ontem:

a) — Notificação por indocilidade na partida: Cleofas, Ike, Otomano, Estrêla Azul, Castilha, Faz Assim (1ª notificação) e chamar a atenção do tratador de Goethe, sôbre a balda dêste seu pensionista;

b) — Multar em Cr$ 8.250,00 o tratador Carlos Tôrres, por infração da alínea b do § único do artigo 133 do Código (não ter apresentado no horário regulamentar, no Serviço de Veterinária, o seu pensionista Farsista;

c) — Multar em Cr$ 2.000,00 o tratador Alcebiades D. Monteiro, por infração do § 1º do artigo 154 do Código (não ter comunicado o ferrageamento de sua pensionista Bela Diviza);

d) — Registrar a rescisão do contrato feito pelo proprietário José Buarque de Macedo e o jóquei Emígdio Castillo;

e) — Multar em Cr$ 500,00 o jóquei Manoel Silva (Armagnac), por infração do artigo 155 do Código (perda de boné);

f) — Suspender por infração do artigo 169 do Código (prejudicar os competidores) os seguintes profissionais: até o dia 23 de junho, Anésio Barbosa (Hamptonia); até o dia 16 de junho, Emigdio Castillo (La Morocha); Dario Moreira (Bomarabela) e Hilton Rebello (Saíra);

g) — Multar, por infração do artigo 170 do Código (desvio de linha) os seguintes profissionais: em Cr$ 2.000,00: Oswaldo Ullôa (Picote e Rocket); em Cr$ 1.000,00: Daniel P. Silva (Pampurino) e Armando Rosa (Vesper); em Cr$ 600,00 Iêdo Amaral (Ita do Norte); Emígdio Castillo (Breville); Haroldo Vasconcellos (Olguinha) e José Portilho (Luarzinho);

h) — Ordenar o pagamento das corridas de 30 de maio próximo passado e 1 e 2 do corrente mês.

CÊRCA EXTERNA — Oscar Varêdo

A história começa com um novo «show» estrelado por esse ROYAL GAME. Outro passeio só pra variar. E se o jóquei sacode o «garoto» na entrada da reta teríamos um novo recorde. Ficou pertinho da marca maior e com isto acendeu a esperança para o G. P. «Brasil», onde poderá aparecer como um autêntico fantasma e daqueles bem feios.

— • —

TUNIS trabalhou mesmo para o próximo sábado. Ullôa controlou sempre a «menina» não obrigando nunca e mesmo assim tivemos 95" nos cronômetros para os 1.500 metros. PARTIDARIA, que acompanhou a bichinha no exercício, perdeu por um corpo como poderia ter perdido por vários. Esta é boa de fato.

— • —

E aproveitando a embalagem, devemos registrar que TURQUEZA já não é mais invicta. Perdeu em São Paulo para DULCE, uma potranquinha do Stud Seabra que anda lá em Cidade Jardim correndo em estado de CANAVIAL.

— • —

E mais: Falaram tanto do Irigoyen que o rapaz levou a sério a questão; foi lá e deu uma bruta lição de suas qualidades. Quando quer, «Panchito» mostra realmente tôda aquela coisa bonita que é o seu govêrno de veludo.

— • —

Artur Araujo desolado: — Antes eu tivesse ficado em São Paulo. Levo um tempão para reaparecer na Gávea e quando acontece dá neste triste espetáculo. E logo com a DONAIRE...

— • —

Finais marotos: LA MOROCHA e EGLANTINE, IMPERATA e IAIÁ FORMOSA, FAZ ASSIM e CASTILHA. E a C. C. só olhando os filmes e tome confirmação!

— • —

Houve muito êrro de impressão no trabalho do cavalo BONEUR. Daí as cem mil poules vendidas pelo dito parelheiro. Coisas...

— • —

Armando Rosa, com seus netos, ainda ganha também suas corridinhas. E que classe ainda tem o velho! Quem não acreditava viu com com VESPER.

— • —

Pela primeira vez aconteceu: «Bequinho», o sertanejo tranquilo, com sua modesta sanfona, derrota o violino afinado e grãfino de Rigoni, no final que sacudiu com o público, na tarde de sábado. Mas vamos ao fato. O sr. Manoel Silva atirou o boné nos metros finais, num lance em que demonstrou seu entusiasmo pela grande vitória. Foi a estrêia do «Bequinho» neste lance tão dos chilenos. E primeiro ARMAGNAC!

— • —

Falar em bonitas vitórias. ROCKET foi uma delas. Ullôa esteve em estado muito feliz. E no final a velha «remada» espetacular funcionou em tôda sua potência. Assim também estreou auspiciosamente a jaqueta vinda diretamente da França que o chileno vestiu naquela oportunidade pela vez primeira.

— • —

Fora isto, vamos fazer justiça ao sucesso alcançado pelo Jockey Club Brasileiro na festa oferecida ao general Craveiro Lopes. Grandes momentos viveu o majestoso Hipódromo da Gávea. Tudo bom de verdade.

CORRIDA DE QUINTA-FEIRA

1.º Páreo — Às 14 horas — 1.400 metros — Cr$ 50.000,00

		Quilos
1—1 FUMEIRO	8	58
2 NENINHA	1	58
3 MORENA FLOR	2	58
2—4 ESPERIDIÃO	11	58
5 JARUMA	7	50
6 FLEET ACE	12	60
3—7 BANZÉ	9	60
8 BILY	10	58
" URUPARA	3	60
4—9 CAPIBERIBE	5	60
10 CABO VERDE	4	58
11 GAMIANI	6	58

2.º Páreo — Às 14.30 horas — 1.300 metros — Cr$ 70.000,00

		Quilos
1—1 TAVUA	8	56
2 INGARANA	1	56
2—3 EVIDENCIA	4	56
4 DESCULPA	3	56
3—5 EXPERIENCIA	10	56
6 CORREILLE	6	56
7 BLUE BIRD	9	56
4—8 SHEBA	2	56
9 IBAYBAI	5	56
" CARTA AZUL	7	56

3.º Páreo — Às 15 horas — 1.300 metros — Cr$ 55.000,00

		Quilos
1—1 DIARIA	11	52
2 SEDUTORA	9	52
2—3 CONDOR	4	56
4 NAUTICO	1	56
5 LAVOSA	6	56
3—6 FARSISTA	2	56
7 SAMOO	7	56
8 HASTA MAÑANA	8	56
4—9 DESFOLHA	3	56
10 DORONDONGOS	5	56
11 SUNDE	10	56

4.º Páreo — Às 15.30 horas — 1.300 metros — Cr$ 70.000,00

		Quilos
1—1 DOSSE	3	56
2 LEPANTO	1	56
2—3 BOMARCHUECO	5	56
4 GABLE	8	56
5 TEMOR	7	56
3—6 ONORIO	9	56
7 BODOCO	6	56
8 SOMI	4	56
4—9 PILGRIM	2	56
10 EL BANDOLERO	10	56
11 ALDRIDO	11	56

5.º Páreo — Às 16 horas — 1.300 metros — Cr$ 60.000,00 — (Betting)

		Quilos
1—1 THEBAS	3	56
2 LUFADA	4	56
3 SUAVE	2	56
4 SIGLA	1	56
2—5 GRANDE GALA	2	52
6 BOMARBELA	11	56
7 SANHA	4	56
8 DESCAIDA	7	52
3—9 SAMAMBAITA	8	52
10 BLONDE	10	52
11 SAIRA	12	52
12 RUBI CACHA	3	54
" HULHA BRANCA	15	54
4—13 SEPIA	18	58
" SANS GÊNE	13	54
14 CORTICERA	5	56
15 ESCAPULA	14	52
" TIA PALMIRA	9	54

6.º Páreo — Às 16.30 horas — 1.500 metros — Cr$ 55.000,00

		Quilos
1—1 GRIFONI	16	60
" JOHNNY	15	60
2 QUIRON	10	60
3 SPITEFIRESON	5	60
2—4 IMPULSIVO	11	56
5 BEETHOVEN	14	52
6 TIO PEPITO	9	56
7 GAUCHO SOMBRA	7	54
" VESPÃO	3	52
3—8 DOM JUAN	4	60
9 PLAY BOY	12	54
10 MON AMI	1	60
11 CUEFORAS	19	52
" FEARLESS	15	52
4—12 CHIVI	2	54
13 ESLAVICO	17	54
14 PINGA FOGO	6	58
15 BLUE SKY	13	60
" BOM CONSELHO	8	52

7.º Páreo — Às 17 horas — 1.400 metros — Cr$ 55.000,00 — (Betting)

		Quilos
1—1 JUNARDO	14	52
2 MANDAGUAÇU	6	54
3 BOCA CALADA	13	54
2—4 PARACAMBI	15	56
5 EL MAYOR	12	52
6 SEGREL	11	54
7 PERFIDA	9	50
3—8 JOHN FOX	3	54
9 GEORGE SANDERS	2	52
10 BORORO	5	56
11 DOM JUAN	10	52
4—12 PITU	7	56
13 RONDADOR	8	52
14 JAMEGÃO	1	54
" GLORIN	4	52

Turqueza não virá

O treinador Ernani Freitas informou à reportagem do DC que a potranca Turqueza não virá de Cidade Jardim. Tunis defenderá o prestígio do Stud Ouro e costuras azuis no clássico "Luís Alves de Almeida", no próximo sábado.

Eles chegaram ASSIM...

Fanfarrão ganha bem do Brachetto. A seguir Ulo, Empire e Foliento

Plume Dorée vinga-se da Because, vencendo fàcilmente

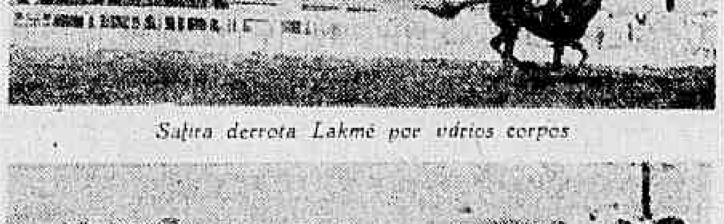

Safira derrota Lakmé por vários corpos

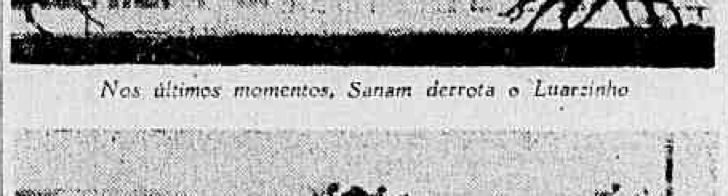

Nos últimos momentos, Sanam derrota o Luarzinho

Levada de "barbada", Harali confirma, ganhando bem de Bomarbela e Hamtomia

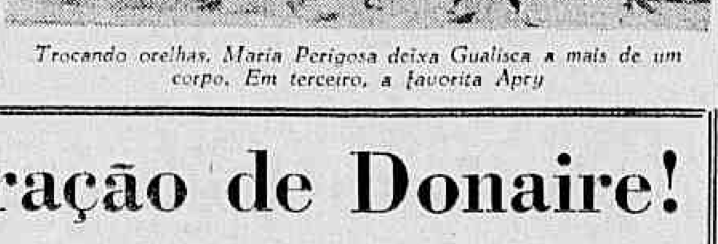

Trocando orelhas, Maria Perigosa deixa Gualisca a mais de um corpo. Em terceiro, a favorita Apry

Como era esperado Rocket venceu bem o "Craveiro Lopes"

Imponente, maravilhosa, impar, a homenagem que o Jockey Club Brasileiro prestou, domingo último, ao general Francisco Higino Craveiro Lopes, Presidente da República portuguêsa, ora em visita ao nosso país. Ao Hipódromo Brasileiro afluiu uma multidão incalculável, superior mesmo ao do último Grande Prêmio "Cruzeiro do Sul", e só comparável às grandes tardes do G. P. "Brasil". A Tribuna Social, tão comumente vasia, acorreu o que há de melhor da nossa sociedade, onde as vestimentas das nossas damas elegantes se confundiam com as casacas e as fardos vistosas dos oficiais das nossas três armas.

Quando o Presidente da nossa república irmã, acompanhado de sua espôsa, assomou à Tribuna de Honra, recebeu uma prolongada salva de palmas e quando se retirou do Hipodromo Brasileiro, passando, de pé, em carro aberto, por tôdas as tribunas, essas palmas se transformaram em frenética ovação. No carro seguinte, seguiu-se-lhe, acompanhado de sua espôsa, também de pé, o Presidente da República do Brasil. O nosso caro presidente, sr. Juscelino Kubitschek recebeu, também, uma verdadeira consagração, pois de todos os cantos e recantos do hipódromo estrugiam prolongadas palmas, numa resposta esmagadora às ofensas que tem recebido de seus inimigos gratuitos.

A parte técnica, outro tanto, estêve irrepreensível. O Grande Prêmio "General Craveiro Lopes" foi ganho, como era esperado, pelo cavalo Rocket, supinamente bem dirigido pelo veterano bridão Osvaldo Ullôa. Aquêle filho de Formasterus correu acomodado no meio do luzidio pelotão. Na reta investiu com vigor, enquanto que o Inhanduhy mexia também com as pernas. O "rush" dêsse pilotado de Manoel Bezerra da Silva foi violento, mas Rocket já havia decidido a carreira na entrada da reta e, mantendo um corpo de vantagem sôbre o seu rival, conseguiu cruzar em primeiro lugar o disco.

1.º Páreo — 1.000 metros — Pista: G. L. — Prêmios: Cr$ 70.000,00 — Cr$ 21.000,00 — Cr$ 14.000,00 e Cr$ 10.500,00

1.º	Vesper — A. Rosa	54	62.105	17,00	11	759	823,00
2.º	Caiboaté — H. Vasconcelos	52	8.049	130,00	12	15.609	40,00
3.º	Voraz — J. Tinoco	54	33.251	29,00	13	40.371	15,00
4.º	Carijós — U. Cunha	54	4.355	240,00	14	4.780	130,00
5.º	Emok — A. Marçal	54	4.434	236,00	22	1.065	586,00
6.º	Lord Affonso — V. Andrade	54	1.348	776,00	23	9.609	64,00
7.º	Goethe — A. G. Silva	54	4.355	—	24	2.072	301,00
8.º	Penstock — M. Silva	54	14.961	70,00	33	1.797	347,00
					34	2.035	307,00
			131.508		44	250	2.497,00
						78.536	

Diferenças: 2 1/2 corpo e 1/2 corpo — Tempo: 60"4/5 — Vencedor: (1) 17,00 — Dupla: (12) 40,00 — Places: (1) 13,00 e (3) 32,00 — Movimento do páreo: Cr$ 2.417.750,00.

VESPER — M. C. — 2 anos — S. Paulo — Por: Swallow Tail e Sun Spray — Proprietária: Zilla Teles de Menezes — Treinador: Armando Rosa — Criador: A. J. Peixoto de Castro.

2.º Páreo — 1.300 metros — Pista: G. L. — Prêmios: Cr$ 70.000,00 — Cr$ 21.000,00 — Cr$ 14.000,00 e Cr$ 10.500,00

1.º	Imperata — L. Rigoni	56	52.045	26,00	12	11.975	57,00
2.º	Iaiá Formosa — D. P. Silva	56	8.618	156,00	13	13.510	51,00
3.º	Hannah — V. Andrade	56	19.428	69,00	14	6.410	107,00
4.º	Redoma — A. Marçal	56	61.438	22,00	23	27.791	25,00
5.º	Eçaruna — E. Castillo	56	27.835	48,00	24	12.740	54,00
					34	12.126	56,00
			169.362		44	1.593	430,00
						86.213	

Não correu: Experiência.

Diferenças: cabeça e 2 corpos — Tempo: 79"2/5 — Vencedor: (3) 26,00 — Dupla: (34) 58,00 — Places: (3) 18,00 e (5) 45,00 — Movimento do páreo: Cr$ 2.871.280,00.

IMPERATA — F. C. — 4 anos — Paraná — Por: Fastlad e Fon Fon — Proprietário: Stud 2 de Abril — Treinador — Claudemiro Pereira — Criador: Fazenda Santa Angela.

3.º Páreo — 1.000 metros — Pista: G. L. — Prêmios: Cr$ 60.000,00 — Cr$ 18.000,00 — Cr$ 12.000,00 e Cr$ 9.000,00

1.º	Romaneio — L. Lins	58	37.367	38,00	11	5.873	134,00
2.º	Higuero — H. Vasconcelos	54	26.679	53,00	12	17.518	45,00
3.º	Maestrini — E. Castillo	56	33.921	42,00	13	14.083	56,00
4.º	Sovéo — A. G. Silva	60	47.475	30,00	14	14.843	53,00
5.º	Sea Prince — M. Silva	54	11.450	124,00	22	1.706	462,00
6.º	Genazzano — A. Marçal	60	16.699	85,00	23	12.432	63,00
7.º	Sportsman — I. Amaral	52	4.340	326,00	24	15.753	50,00
8.º	Biendo — F. G. Silva	55	26.679	—	34	11.864	66,00
					44	5.192	154,00
			177.931			99.197	

Não correu: Jacuruxi.

Diferenças: 1 1/2 corpo e 1 corpo — Tempo: 60"3/5 — Vencedor: (2) 38,00 — Dupla: (14) 53,00 — Places: (2) 26,00 e (8) 21,00 — Movimento do páreo: Cr$ 3.123.590,00.

ROMANEIO — M. C. — 3 anos — Paraná — Por: Guacyrú e Risada — Proprietário: Stud Ouro Branco — Treinador: Geraldo Morgado — Criador: Fazenda Santa Angela.

4.º Páreo — 1.600 metros — Pista: G. L. — Prêmios: Cr$ 75.000,00 — Cr$ 22.500,00 — Cr$ 15.000,00 e Cr$ 11.250,00

1.º	Estuardo — U. Cunha	53	110.227	17,00	11	5.761	105,00
2.º	Abduzir — A. G. Silva	51	7.325	252,00	12	67.447	16,00
3.º	Silurian — M. Silva	52	14.237	130,00	13	6.579	152,00
4.º	Ibañez — J. Tinoco	51	10.554	175,00	14	19.750	56,00
5.º	Beau Geste — L. Rigoni	56	69.140	27,00	22	9.977	112,00
6.º	Faroleta — O. Ulloa	52	11.892	155,00	23	6.427	173,00
7.º	Zé — J. Silva	53	8.996	205,00	24	19.255	58,00
					34	2.552	436,00
			232.371		44	1.897	584,00
						139.445	

Não correu: Dick.

Diferenças: 1 1/2 corpo e 3 corpos — Tempo: 98"4/5 — Vencedor: (1) 17,00 — Dupla: (11) 103,00 — Places: (1) 17,00 e (2) 63,00 — Movimento do páreo: Cr$ 4.158.800,00.

ESTUARDO — M. C. — 3 anos — S. Paulo — Por: Royal Forest e Escoa — Proprietário: Stud Seabra — Treinador: Pedro Gusso F. — Criador: Roberto e Nelson Seabra.

5.º Páreo — 2.400 metros — Pista: G. L. — Prêmios: Cr$ 300.000,00 — Cr$ 90.000,00 — Cr$ 60.000,00 e Cr$ 30.000,00

G. P. "General Craveiro Lopes"

1.º	Rocket — O. Ulloa	54	100.344	23,00	11	9.425	131,00
2.º	Inhanduhy — M. Silva	54	17.312	131,00	12	19.913	62,00
3.º	Mister Rio — E. Castillo	56	5.321	436,00	13	32.287	38,00
4.º	Crisbam — J. Tinoco	52	9.266	245,00	14	11.191	110,00
5.º	Snooker — L. Diaz	56	45.644	50,00	22	3.963	311,00
6.º	Mas-tua — J. Baffica	52	1.165	1.947,00	23	39.194	31,00
7.º	Diretor — L. Rigoni	58	68.315	33,00	24	11.117	111,00
8.º	Pretencioso — D. P. Silva	54	23.326	97,00	33	8.232	150,00
9.º	Francfort — U. Cunha	53	45.644	—	34	17.221	72,00
10.º	Solfejo — A. G. Silva	53	1.124	1.569,00	44	2.633	469,00
11.º	Forum — I. Amaral	52	3.034	748,00			
12.º	Donaire — A. Araújo	56	10.396	218,00		155.179	
			285.344				

Não correu: El Bacan.

Diferenças: 1 corpo e 3/4 de corpo — Tempo: 146"1/5 — Vencedor: (4) 23,00 — Dupla: (34) 72,00 — Places: (6) 17,00 — (9) 25,00 e (12) 82,00 — Movimento do páreo: Cr$ 5.012.670,00.

ROCKET — M. C. — 4 anos — S. Paulo — Por: Formasterus e Jezabel — Proprietário: Stud L. de Paula Machado — Treinador: Ernani Freitas — Criador: Haras São José e Expeditus.

6.º Páreo — 1.600 metros — Pista: G. L. — Prêmios: Cr$ 70.000,00 — Cr$ 21.000,00 — Cr$ 14.000,00 e Cr$ 10.500,00

1.º	Baccarat — L. Diaz	56	20.868	114,00	11	2.653	437,00
2.º	Pinta Lorde — D. Moreira	55	3.734	630,00	12	7.262	156,00
3.º	Malim — U. Cunha	55	82.607	28,00	13	40.277	30,00
4.º	Rochedo — L. Rigoni	56	68.810	26,00	14	20.847	40,00
5.º	Cascador — V. Andrade	53	16.016	146,00	23	10.249	117,00
6.º	Sarau — J. Tinoco	53	55.712	42,00	24	8.053	149,00
7.º	Umiri — M. Silva	55	28.143	84,00	33	9.687	124,00
8.º	Urupês — J. Baffica	55	28.143	—	34	31.869	38,00
					44	11.479	105,00
			296.810			151.356	

Não correu: Maneador.

Diferenças: 1/2 corpo e 1 corpo — Tempo: 98"2/5 — Vencedor: (6) 114,00 — Dupla: (12) 166,00 — Places: (4) 69,00 e (2) 146,00 — Movimento do páreo: Cr$ 4.918.500,00.

BACCARAT — M. A. — 3 anos — S. Pauuol — Por: Minotaure e Morena II — Proprietário: Stud Ipiranga — Treinador: Claudemiro Pereira — Criador: Euvaldo Lodi.

7.º Páreo — 1.600 metros — Pista: G. L. — Prêmios: Cr$ 100.000,00 — Cr$ 30.000,00 — Cr$ 20.000,00 — Cr$ 15.000,00 e Cr$ 5.000,00

HANDICAP ESPECIAL

1.º	Faz Assim — D. Moreira	50	56.480	35,00	11	9.548	127,00
2.º	Castilha — L. Rigoni	56	42.518	46,00	12	35.862	33,00
3.º	Vesta — D. Moreno	54	11.696	160,00	13	19.722	61,00
4.º	La Ballerina — H. Vasconc.	54	11.803	166,00	14	21.150	56,00
5.º	Benguarda — A. Reis	53	7.102	278,00	22	2.386	503,00
6.º	Urge — M. Silva	61	61.915	32,00	23	17.455	68,00
7.º	Sur Mer — J. Tinoco	51	1.823	1.081,00	24	17.355	69,00
8.º	Kuty — A. G. Silva	52	3.671	537,00	33	5.122	234,00
9.º	Illora — E. Castillo	54	3.884	506,00	34	14.941	80,00
10.º	Revolução — U. Cunha	52	43.108	46,00	44	7.113	168,00
11.º	Rebeldia — G. Almeida	52	3.889	507,00			
			247.961			150.323	

Não correram: Sépia e Imperata.

Diferenças: 1 corpo e 2 1/2 corpo — Tempo: 97"2/5 — Vencedor: (4) 35,00 — Dupla: (23) 68,00 — Places: (4) 20,00 — (7) 23,00 e (10) 33,00 — Movimento do páreo: Cr$ 4.404.060,00.

FAZ ASSIM — F. C. — 3 anos — S. Paulo — Por: Baroda Squadron e Remolacha — Proprietário: Pascoal Conzo — Treinador: Sabbatino d'Amore — Criador: Pascoal Conzo.

MOVIMENTO DE APOSTAS	Cr$ 26.911.650,00
CONCURSOS	Cr$ 856.675,00
TOTAL	Cr$ 27.768.325,00

CONCURSOS E BETTINGS

Os Concursos e Bettings domingo último e ontem, segunda-feira, tiveram os seguintes resultados:

DOMINGO

CONCURSO DE 6 PONTOS — 10 ganhadores — Rateio: Cr$ 12.308,00.

BETTING SIMPLES — Combinação: 6-4-4 — 100 ganhadores — Rateio: Cr$ 790,00.

BETTING DUPLO — Combinação: 6-9 — 4-2 — 4-7 — Sem ganhadores: Liquido a ser acrescido ao de domingo próximo: Cr$ 426.298,00.

SEGUNDA-FEIRA

CONCURSO DE 6 PONTOS — 4 ganhadores — Rateio: Cr$ 23.194,00.

BETTING SIMPLES — Combinação: 11-6-5 — 30 ganhadores — Rateio: Cr$ 1.491,00.

BETTING DUPLO — Combinação: 11-4 — 6-9 — 5-1 — 22 ganhadores — Rateio: Cr$ 10.948,00.

Remotas as possibilidades de recuperação de Donaire!

A égua Donaire, que participou do G. P. "Craveiro Lopes", disputado na tarde de domingo último na Gávea, sofreu sério acidente na altura dos 360 metros. A filha de Eperlan ao passar em frente à Tribuna Popular parou "de golpe", havendo o freio Artur Araújo, seu pilôto, desmontado de seu dôrso, sem nada sofrer. Todavia, constatou que a defensora do Stud Bacachery fraturou dois sezamóides da mão esquerda, ficando pràticamente inutilizada para corridas. Após o tratamento a que será submetida, Donaire deverá ingressar no Haras São Joaquim, de onde é oriunda.

BRASIL E PORTUGAL: SENSAÇÃO NO MARACANÃ

Voltou o Flu a vencer no Peru (3 a 2)

LIMA, 10 — (FP-DC) — O Fluminense com dois tentos de Léo, e um de Ivan, assinalou domingo outra vitória significativa em gramados peruanos, sôbre o Universitário, representação considerada como uma das fôrças mais positivas do futebol inca.

O marcador de 3 x 2, construído pelos tricolores ainda na fase inicial, apresenta mérito, em face da resistência do time peruano, que lutou tenazmente entusiasmado pelo público torcedor presente visando vingar a derrota do Alianza na sexta-feira anterior.

CHEGOU AOS TRÊS A UM

O quadro do Fluminense iniciou o prélio com harmonia, e muito penetrante, logo aos 12 minutos, Léo aproveitando-se de excelente manobra de Valdo e Robson, atirou com violência para assinalar a primeira vantagem. Aos 19 minutos, no entanto, apesar de continuar comandando as ações no gramado, os tricolores são surpreendidos com o tento de empate, marcado por Menendez, ao cobrar uma falta de fora da área.

Não desanimaram, porém, e três minutos depois, ou seja, aos 22 minutos, Léo penetrando pela direita, chuta com violência para vencer o goleiro peruano. Daí em diante, o quadro carioca vai exercendo forte pressão sôbre os adversários, e o médio Ivan, infiltrando-se pelo centro marca aos 25 minutos o terceiro tento, e que seria o da vitória final. Finalmente aos 41 minutos, o atacante Ruiz, diminui para 3x2.

SEGUNDO TEMPO

Na etapa complementar graças a segurança das duas defensivas o marcador não foi alterado, ensejando assim o sucesso do Fluminense por 3x2.

As equipes formaram assim constituídas: FLUMINENSE: Vitor Gonzalez; Cacá e Pinheiro; Ivan (Jair), Clovis e Paulo; Paulinho, Léo, Valdo, Robson e Djair. Universitário — Zagarra; Soria e Menendez; Sales, Minaya e Gutierrez; Vilalba, Tito Drago, Ruiz, Rodriguez e Marquez.

Dirigiu o encontro o juiz Diogo de Leo, com excelente atuação.

O Fluminense voltará a exibir-se em Lima, no próximo domingo, contra o Cristal.

"ONZE" DA ESPERANÇA

Aqui está a formação do escrete brasileiro para o encontro desta noite com a seleção de Portugal, que levará para o jôgo a grande credencial de ter goleado recentemente o selecionado da Itália. Entre os jogadores que alinham na foto, apenas não deverão participar da peleja (pelo menos inicialmente) o goleiro Paulo e o extrema direita Telê, que deixarão as posições para Ernani e Garrincha, respectivamente. Com poucos dias de treinamento, a equipe não conseguiu estruturação necessária para poder representar o verdadeiro futebol do Brasil. Contudo, estará vestindo a camiseta da CBD uma rapaziada capaz pelas suas qualidades individuais de reabilitar o nosso "soccer" tão desprestigiado atualmente. Que o público dê o seu indispensável apoio ao "onze" armado por Pirilo

Esta noite o encontro das seleções

Indiscritível ansiedade cerca o público esportivo brasileiro, pela noite de gala de hoje no Maracanã, onde sob a assistência dos presidentes, Craveiro Lopes e Juscelino Kubitschek, assistirão a peleja que travarão as seleções de Portugal e Brasil, fato inédito na história do futebol internacional, uma vez que jamais os lusos deram a satisfação de visitar o nosso país representado pela sua fôrça máxima.

O interêsse é tão grande, a ponto de admitir-se a hipótese da quebra de renda já alcançada no Maracanã, e que teve lugar na tarde de 16 de julho de 1950 quando se defrontaram brasileiros e uruguaios pela "Copa do Mundo", e que atingiu a soma de Cr$ 6.272.959,00 para um público calculado em 173.850 pessoas.

LUSOS MUITO CREDENCIADOS

Muito embora os lusos se mostrem modestos, e afirmem que ainda não atingiram o nível técnico atual do futebol brasileiro, o fato deve ser encarado como para gentileza dos ilustres visitantes, uma vez que seu selecionado vem munido bem credenciado, mercê do último sucesso internacional, quando conseguiu obter sensacional vitória sôbre a representação da Itália, por 3x0, valendo pelas eliminatórias do próximo certame mundial na Suécia. E se não bastasse o exemplo em apreço, o empate com a seleção da Hungria recentemente é outra eloquente prova de que o escrete brasileiro deve tomar tôdas as precauções a fim de não vir a ser surpreendido.

NOSSO PLANTEL

Se realmente os portuguêses produzirem um futebol de padrão elevado, não constituirá nenhuma surprêsa o seu sucesso na noite de hoje sôbre o escrete nacional, que formado à base de politicagem, apresentar-se-á repleto de falhas. Em verdade, o quadro dirigido por Silvio Pirilo não representa a fôrça máxima, uma vez que de acordos firmados entre paredros cebedenses e os clubes criaram uma atmosfera de mal-estar, e que ia atingindo consequências imprevisíveis, já que muitas dificuldades visaram impedir a formação do plantel para êsse importante compromisso.

De qualquer maneira louve-se o trabalho do treinador do Fluminense, que procurou armar com os valores disponíveis a seleção ideal, embora deva ser reafirmado que a ausência de qualquer sentido conjuntivo evidenciado nos treinamentos poderá se transformar em enorme fracasso.

Pequenas Notícias

Chegará quinta-feira ao Rio a delegação do Belenenses, a fim de participar do "Torneio de Morumbi", enquanto o Dinamo, de Zagreb, e o Sevilha sòmente na próxima terça-feira chegarão ao Brasil.

oOo

Para um período de experiência no Valência, seguiu para o Valência o atacante carioca Machado. Machado ficará 15 dias no clube espanhol, e caso aprovado ficará na Espanha, pagando o Valência 1 milhão de cruzeiros ao Madureira.

oOo

Jair Marinho, zagueiro do Fluminense, seguiu para Lima a fim de incorporar-se à delegação tricolor na capital peruana, solicitado que foi pelo técnico Zoulo Rabelo.

oOo

Hoje deverá ser apontado pela Diretoria da Portuguêsa o nome do técnico que dirigirá o plantel "luso" na temporada. Vários nomes estão nas cogitações dos mentores "lusos" todavia sòmente na reunião desta noite é que será escolhido o técnico.

oOo

A partir do próximo dia 18, está o Botafogo à disposição do empresário Zé da Gama, pronto para a temporada pelas Américas. Todavia, antes de seguir para a Colombia nessa excursão, o Botafogo fará dois jogos em Fortaleza e um em Belém, do Pará.

oOo

Está o Bonsucesso em entendimentos com o veterano jogador Neca, a fim de seguir para a Europa onde irá juntar-se à delegação rubroanil, substituindo o jogador Maneca que submetido a intervenção cirurgica não pôde seguir na excursão.

oOo

Tão logo termine a temporada da seleção portuguêsa, o Flamengo, por intermédio de seu diretor Adauto Magalhães entrará em entendimentos com o goleiro Carlos Gomes para a sua transferência para o clube da Gávea.

oOo

Ontem Fadel Fadel e Alfredo Curvelo, estiveram no Hotel Glória em palestra com o arqueiro, sendo que nos entendimentos preliminares ficou determinado que o jogador terá uma quantia (pequena) como luvas, recebendo o salário teto do Flamengo, enquanto o Flamengo pagará ao Belenenses o "passe" de 600 mil cruzeiros

Julinho, com saudade do Brasil, quer um lugar no escrete

FLORENÇA — Itália, 10 — (UP-DC) — Considerando uma traição não jogar pelo Brasil na disputa da "Copa do Mundo" da Suécia (segundo comentário de uma fonte esportiva italiana), o grande dianteiro Julinho, a quem o clube Fiorentina conquistou do futebol brasileiro a poder de muitos milhões de cruzerios, está está disposto a embarcar de regresso aquêle país na próxima quinta-feira, a bordo do vapor "Conte Grande", abandonando definitivamente o futebol italiano.

Confirmando o seu propósito de regressar para sempre ao seu país, o notáver cráque, cujo contrato com o clube italiano expirará brevemente, enviou uma carta à Diretoria do Fiorentina em que se despedia dos torcedores e colegas de profissão, deixando impressão evidente de que o clube italiano não poderia mais contar com o seu concurso para o futuro.

"JULINHO E' UM SENTIMENTAL"

Tôda a imprensa esportiva italiana, que acompanha "pari-passu" os movimentos de Julinho no futebol daquele país, dedicou destacado noticiário sôbre o retôrno do craque ao Brasil. De um modo geral, os jornais especializados consideram que o Fiorentina perdeu realmente Julinho, desde que todos os indícios estão a revelar que o destacado dianteiro está mesmo decidido a se estabelecer definitivamente no Brasil.

Julinho é um sentimental — disse uma fonte esportiva — êle considera uma traição não jogar pelo Brasil na próxima Copa do Mundo da Suécia.

Na carta que enviou à diretoria do Fiorentina, que ainda desconhece oficialmente a decisão do craque, Julinho diz a certa altura. "Ao deixar a Itália para regressar à minha pátria, não posso encontrar palavras adequadas para expressar meu agradecimento a todos vós".

O célebre avante manifesta ainda "sinceros agradecimentos e sinceras saudações" a todos os diretores e simpatizantes do Fiorentina, aos cronistas e a todos os jogadores das demais equipes italianas. Quanto à decisão de ficar no Brasil, Julinho informou à imprensa que notificará o clube antes de partir, ou pouco depois de chegar ao seu país.

Placar carioca: interior

JUIZ DE FORA, 10 (SP-DC) — Encontrando na equipe do Esporte um adversário muito combativo, o Flamengo (com o seu time principal) não conseguiu ir além de um marcador de 3x2, na apresentação que levou a efeito ontem à tarde nesta cidade, diante de um público numeroso que fêz passar pelas bilheterias a boa importância de Cr$ 171.775,00.

Os tentos do clube rubronegro foram assinalados por Joel, Dida e Milton Bororó, tendo êste último jogador consignado o gol da vitória ao faltarem apenas cinco minutos para o término do encontro. O Flamengo formou assim: Ari; Tomires e Milton; Edson, Dequinha e Jordan; Joel, Duca (Bororó), Henrique (Julinho), Dida e Zagalo.

PORTUGUÊSA 3 X 1

CURITIBA, 10 (SP-DC) — A Portuguêsa carioca (acertando finalmente nesta excursão) impôs o placar de 3 x 1 ao Atlético Paranaense, atuando ontem nesta Capital, com tentos de Guilherme (2) e Jaime.

O clube carioca, que marcou 2x1 na primeira etapa, participou do

(Conclue na 11ª pág.)

Cinco jogos do Certame de Volibol

Cinco jogos marcarão hoje o prosseguimento do Campeonato Carioca de Volei — 1.a e 2.a Divisões Masculinas. São cinco encontros de interêsse com Tijuca T. C. e Botafogo em plano de maior destaque. Êste embate sobressai-se dos demais pelo equilíbrio de fôrças entre os dois quadros, prevendo-se, em consequência, uma luta renhida e tecnicamente bem disputada.

O PROGRAMA

A rodada de hoje — 2a. do turno — compõe-se dos seguintes jogos:

Tijuca e Botafogo — No ginásio da R. Desembargador Isidro — Juizes: Valter Alves e Valdir Melo; América e C.I.B. — na quadra de Campos Sales — Newton Leibnitz e Glerio Guimarães; Síria e Vila Isabel — no rink da R. Marquês de Olinda — Juizes: Pedro Nolas Sobrinho e Georg Maugin Neto; Vasco e Flamengo — na quadra de São Januário — Juizes: Wilson de Lima e José Alves de Sousa. Fluminense e Bangu — no ginásio das Laranjeiras — Juizes: Luciano Segismundo e Edson Fonseca.

Horário: a. Divisão — 20,30 horas; 1a. Divisão — 21,30 horas.

UMA BARREIRA

Diversas vezes internacional defendendo a seleção portuguesa e reconhecido como um goleiro da mais alta categoria, Carlos Gomes deverá aparecer hoje à noite, no Maracanã, como um dos principais nomes do grande jôgo internacional Brasil x Portugal. O arqueiro português já é bastante conhecido do nosso público (esteve aqui com o Sporting), fazendo por merecer especiais atenções neste reencontro com a torcida brasileira

Selecionado argentino chega hoje; joga 4a.: São Paulo

SÃO PAULO, 10 — (SP-DC) — Está sendo aguardada para amanhã à tarde, nesta Capital, a chegada dos "scratchmen" argentinos que jogarão quarta-feira à noite, no Estádio do Pacambu, diante da seleção paulista, em peleja de caráter beneficente para os Sindicatos de Atletas Profissionais da Argentina e de São Paulo.

A seleção da Argentina virá integrada de todos os seus grandes astros, que se sagraram campeões do ultimo Sul-Americano de Futebol, à exceção apenas de Maschio e Sívora, que foram para a Itália, e do veterano Nestor Rossi, dispensado da delegação por ter contraido matrimônio recentemente.

CONSTITUIÇÃO DA COMITIVA

A delegação argentina virá integrada de vinte e sete pessoas: 5 dirigentes, um médico, um massagista, um roupeiro, o treinador Guilherme Stabile e dezenove jogadores. A relação dos jogadorese é a seguinte: Dominguez e Marrapodi (goleiros); Delacha, Vairo e Pizarro (zagueiros); Gimenez, Pederzoli, Schandlein, Moreno e Gianserra (médios); Micheli, Sanfilipo, Angelillo, Moyano, Cruz, Antônio, Nawaski e Pereira (atacantes).

A formação provável dos platinos para o jôgo de quarta-feira é a seguinte: Dominguez; Dellacha e Vairo; Gimenez, Pederzoli e Schandlein; Micheli, Sanfilippo, Angelillo, Moyano e Cruz.

B. LA GUTMAN DIRIGE

O técnico escolhido para orientar a seleção de São Paulo durante a partida com os argentinos foi o húngaro Bela Gutman, do São Paulo, o qual já fêz as requisições dos jogadores e armou, pràticamente, o "onze" para a noite de quarta-feira.

Deverá ser esta a seleção paulista: Cabeção; Djalma Santos e Martim; Ademar, Fiume e Alfredo; Maurinho, Zezinho, Gino, Jair e Pepe.

Todo apoio a Saldanha e Estelita: Carlito Rocha

A opinião de que a equipe do Botafogo está em muito boas mãos, sendo dirigida pelo sr. João Saldanha, foi exposta ontem ao DIARIO CARIOCA pelo veterano (e botafoguense da velha guarda) Carlito Rocha, ao desmentir integralmente que estivesse em negociações com aquêle clube para assumir, juntamente com o ex-técnico do Canto do Rio, Nilton Anet, o comando do setor de futebol alvinegro.

— Tanto João Saldanha quanto Renato Estelita merecem o meu mais absoluto apoio e nessas condições não seria eu que iria pleitear a direção da equipe botafoguense, tanto mais que me encontro às voltas com importantes negócios particulares em São Paulo, impedindo-me de exercer outras atividades no momento — declarou Carlito, adiantando que só tem um sonho no esporte: dirigir a seleção brasileira para a "Copa do Mundo".

"ONDA" QUE TRAZ PREJUÍZO

— Devo acrescentar ainda — prosseguiu Carlito Rocha — que não fui procurado oficialmente pelo Botafogo para tratar do assunto. Meu retôrno a um pôsto de comando no clube foi discutido tão sòmente em conversa com amigos, aos quais respondia invariàvelmente com uma negativa, justificada pelo grande volume de afazeres particulares que assoberbam a minha vida presentemente.

— João Saldanha e Renato Estelita — insiste o grande benemérito do clube da «Estrêla Solitária» — são dois grandes botafoguenses, e o trabalho que realizam atualmente no clube merece sòmente apoio e prestígio. Tôda e qualquer «onda» neste momento redundará em prejuizo para o clube.

ESCRETE E' SONHO

Devemos esclarecer nessas alturas, quando a conversa com o «velho Rocha» vai chegando ao final, que foi o próprio Carlito que procurou o DC para estas explicações, julgadas indispensáveis pelo veterano desportista, já que o seu nome andava sendo indevidamente utilizado para «ondas» no futebol carioca.

Carlito Rocha finaliza a sua palestra com a reportagem expondo o seu único sonho no futebol brasileiro, o qual, como já nos referimos, está ligado com a seleção nacional para a próxima Copa do Mundo. Êle nos diz:

— Dirigir o selecionado brasileiro no campeonato mundial da Suécia, na tentativa de levar o nosso futebol a uma situação condigna no cenário mundial — eis a única coisa que almejo no esporte, como fêcho de minhas atividades no setor de futebol do nosso país. Ao escrete eu dedicaria todos os meus esforços, na certeza de não fracassar.

Certame paulista de 1957

S. PAULO, 10 (SP) — Palmeiras, Ponte Preta e Juventus obtiveram os melhores resultados da primeira rodada do turno de classificação do campeonato paulista de 57, respectivamente ao derrotar o Noroeste por 5x2, e ao empatarem por 2x2 e 0x0, respectivamente, com Portuguêsa de Desportos e Botafogo.

Nas demais pelejas registraram-se resultados já esperados, ou seja, vitórias do Nacional ante o Linense por 4x1, do XV de Jaú ante o Ipiranga por 4x1, da Portuguêsa santista sôbre a Ferroviária por 3x1, do Guarani ante o Jabaquara por 5x1 e do XV de Piracicaba ante o Taubaté por 1x0.

ARRECADAÇÕES

Nesta primeira rodada foram assinalados 32 tentos e as arrecadações totalizaram Cr$ ...... 698.830,00. Eis a classificação: 1.º lugar — Palmeiras, Corintians, S.

(Conclui na 11.ª página)

Times, horário e juiz

Para o jôgo desta noite, no Maracanã, entre as seleções do Brasil e Portugal, cujo início está fixado para às 21,30 horas, os quadros formarão assim: BRASIL — Ernani; Paulinho e Belini; Jadir, Zito e Nilton Santos; Garrincha, Didi, Pagão, Del Vecchio e Canhoteiro. PORTUGAL — Carlos Gomes; Virgílio e Angelo; Pedroto, Miguel Arcanjo e Graça; Vasques,

(Conclui na 11ª pag.)

Flu lidera: Tiro

Com a segunda colocação obtida por Harvey Vilela (557 pontos), na prova de carabina nas posições clássicas de pé, de joelhos e deitado, o Fluminense manteve a liderança do "Torneio Afrânio Costa", somando agora 160 pontos.

O primeiro lugar coube ao representante do São Cristóvão, Flávio Nascimento, com 558 pontos.

Outras colocações

Evandro Guimarães, do Flamengo, foi o terceiro com 550 pontos; Araken Rego do Carioca, que se vem firmando e confirmando em várias modalidades, atingiu desta

(Conclui na 11.ª página)

Braçadas e remadas

Com o tempo de 9'45" o "oito" (iole) do Vasco venceu a Prova Clássica "Riachuelo" disputada na manhã de domingo na Enseada de Botafogo.

Mas apesar de confirmar seu favoritismo não convenceu muito a vitória dos cruzmaltinos, porquanto a guarnição durante todo o percurso mostrou-se nervosa, preocupando-se demasiadamente com a remada fora dágua do que pròpriamente dentro dágua.

PERIGO

E tivesse o Vasco que enfrentar na manhã um conjunto de fôrça igual, com o mesmo tempo de treinamento (4 meses) talvez tivesse ameaçada a sua vitória da Clássica Riachuelo.

Contudo deve-se dizer que o conjunto vascaíno tem qualidades e credencial, e os próprios tempos em treino, nas águas da Lagoa, fazendo 5'05" para os 1.500 metros e 7'05 para os 2.000 metros, podendo portanto registrar com facilidade abaixo de 9' para os 2.500 metros da "Riachuelo", que é a mais longa prova do Calendário da Federação Metropolitana de Remo.

ESCOLA NAVAL

Foi o conjunto da Escola Naval o segundo colocado no tempo de 9'55" com barco e meio de luz atrás do Vasco e com vários barcos sôbre o Boqueirão do Passeio, terceiro colocado.

Desde o tiro de largada que o conjunto cruzmaltino assumiu a liderança (no ritmo de 38 remadas por minuto) colocando um barco de vantagem sôbre a Escola Naval e Boqueirão, êstes lutando pelo segundo pôsto. A guarnição vascaína teve o ritmo de 36 remadas por minuto durante o percurso, embora o seu timoneiro "Pneu" (Adriano Soares) tentasse controlar inutilmente a guarnição, que se mostrou sempre nervosa, nessa raia com vagas.

"FORFAIT"

Causou estranheza a ausência do "oito" do Botafogo à competição de domingo, devendo-se, naturalmente isto ao fato de encontrar-se a guarnição botafoguense sem o devido preparo e receosa de ser derrotada.

SALVAÇÃO

Deve-se a realização da "Clássica Riachuelo" ao auxílio prestado pela Escola Naval fazendo cessão, na hora da partida, de sua lancha, pois de outra forma a competição não seria disputada por falta de lancha. Embora o presidente da FMR procurasse por todos os meios uma lancha, mesmo no Iate Clube do Rio de Janeiro, não conseguiu, demonstrando claramente, mais uma vez, as dificuldades inúmeras de regata em mar aberto.

Vasco goleou em Nova York o Hakoah: 6 a 2

NOVA YORK, 10 — (FP-DC) — O Vasco jogando domingo no "Downing Stadium" goleou por 6 x 2, a representação do Hakoah F. C., campeã da Liga Norte-Americana de Futebol, num prélio a que compareceram cêrca de 7.000 pessoas.

Já no primeiro tempo os cruzmaltinos assinalaram a vantagem de 4 x 2, e depois de ampliarem na etapa complementar para 6 x 2, seus defensores passaram a realizar manobras com o objetivo puramente de exibição, motivo pelo qual a contagem não mais se modificou.

A CONTAGEM

A contagem foi inaugurada pelo Hakoah, aos 9 minutos por intermédio de Monson. Aos 14 minutos, Vavá empatou. Aos 22 minutos, Sabará marcou o segundo tento. Aos 38 minutos, o atacante Monson, cobrando um pênalti (mau assinalado pelo juiz), empatou para os norte-americanos.

Livinho, aos 32 minutos, consignou o terceiro tento. Encerrando o marcador da primeira etapa, Vavá, de cabeça, marcou aos 44 minutos.

No tempo final, Valter foi autor do quinto e sexto tentos, que deram a vitória aos cruzmaltinos.

AS EQUIPES

Os quadros formaram assim constituídos: VASCO — Carlos Alber-

(Conclui na 11ª página)

Bola pra Frente — ARNO

Um cachorro pela mão do tio

Se aparecer, hoje à noite, no Maracanã, um cachorro com farda militar, desfilando no centro do campo, não se assuste, meu amigo — é o "Duque", um cachorro graduado.

Quinta-feira da semana passada, uma senhora telefonou à Diretoria da CBD, contando a histório de seu cachorro e pedindo permissão para associar seu cachorro às cerimônias que antecederão ao jôgo Brasil x Portugal, logo mais. O funcionário que a atendeu não conteve uma gargalhada de galhofa e, por isso, d. Helena Ferreira resolveu ir pessoalmente à sede da Confederação.

Foi atendida pelo Superintendente a quem renovou o pedido e de quem ouviu razões contrárias à participação do cachorro na festa esportiva do Maracanã.

Enfureceu-se dona Helena e entrou a debulhar todos os títulos honoríficos que homens e entidades têm conferido ao "Duque" pela vida em fora e que dêle fazem um legitimo animal de vida pública — pública e gloriosa. "Por que, então, negar ao meu cachorro a oportunidade de homenagear os portuguêses?" — perguntou d. Helena ao cartola.

— Fique sabendo que o "Duque" foi eleito, há um ano, o "rei dos vira-latas", recebeu corôa e faixa; tem honras de major concedidas pelo Forte de São João, na Urca.

— Mas, minha senhora, não tem muito sentido a presença dêsse cachorro no Maracanã! Ninguém sabe que cachorro é êsse — ponderou o funcionário.

— Engano seu, engano seu — gritou d. Helena que, tirando papéis da bôlsa, mostrou que "Duque" desfruta de grande popularidade no bairro do Méier onde existem dois fãs-clubes de gente môça e velha que o idolatram.

— E o senhor precisa saber que meu cachorro não é um intruso no futebol. Êle é velho torcedor do Fluminense".

Meteu outra vez a mão na bôlsa e sacou de uma flâmula do Fluminense:

— Essa flâmula foi ofertada ao "Duque" pelo doutor Benício quando êle era Vice-Presidente!

— Vice-Presidente?, quem? — perguntou, assustado o cartola.

— O doutor Benicio Ferreira Filho!

— Ahnnnn!

A conversa prosseguiu; de um lado, d. Helena insistindo em fazer desfilar o cachorro, e, de outro, o cartola dificultando-lhe a pretensão.

— Pode ficar tranquilo, meu senhor — dizia d. Helena — porque vai ser um sucesso: "Duque" aparecerá de capa militar. Já temos autorização do Forte para levá-lo ao estádio em uniforme de gala.

— E quem vai levar êsse cachorro, minha senhora?

— O tio dêle?

— Quem é o tio dêle?

— E' o Johnson, o masagista Johnson, do Flamengo.

Nesse ponto, a entrevista foi encerrada; não se sabe se o cachorro irá ao Maracanã hoje à noite. Sabe-se, porém, que tudo o que foi dito nessa conversa corresponde à verdade, inclusive no que respeita ao famoso massagista do Flamengo: ouvido, mais tarde, Johnson confirmou que é tio afetivo do "major" "Duque".

BALEOU A ESPÔSA E DEPOIS SUICIDOU-SE

UM MÊS

Faz hoje um mês que o general Amaury Kruel foi nomeado Chefe de Polícia em substituição ao general Felisberto Batista Teixeira, que solicitara demissão do cargo em caráter irrevogável.

Nestes trinta dias de administração nada de novo, de extraordinário, houve capaz de traçar as diretivas, definir o programa, estabelecer as normas administrativas que o atual Chefe de Polícia pretende seguir na direção do DFSP.

Ao contrário do que aconteceu com seus antecessores, o general Amaury Kruel não deu uma entrevista; não se avistou com a imprensa para discutir os problemas que de perto interessam à Polícia; não esclareceu seu ponto de vista a respeito de certas questões que estão ligadas diretamente às atividades policiais.

Também, a não ser o cargo de Diretor da Divisão de Polícia Política, nenhum outro foi mudado continuando à frente de todos os órgãos policiais os mesmos servidores ali colocados pelo general Batista Teixeira, o que, em parte, prova o acêrto como se houve o ex-chefe ao escolher seus auxiliares.

Assuntos palpitantes para a vida policial, questões de alta valia para a ação do DFSP continuam à margem como se porventura não merecessem uma solução imediata.

O Regulamento da Polícia, cheio de inovações com flagrante desrespeito a várias leis e códigos, permanece em execução integral, muito embora a prática já tenha demonstrado a necessidade de modificá-lo, pelo menos nos pontos em que extingue cargos e cria outros, como se porventura tivesse função peculiar ao Legislativo.

A falta de veículos para intensificação das ablitzs que vêm sendo feitas nos últimos tempos contra o refúgio dos marginais; o racionamento de gasolina, pois o abastecimento é feito por meio de talões, impedindo que muitas diligências sejam realizadas imediatamente pelo receio de não se dispor de combustível para seu regresso; a subordinação da Radiopatrulha à CDCC, quando a lei que a criou a torna autônoma com subordinação direta ao Chefe de Polícia; a permanência numa função gratificada, sempre exercida por guarda-civil, de um major do Exército, contrariando acintosamente a uma lei especial sôbre o assunto, uma circular da Presidência da República, avisos do Ministério da Justiça pareceres do DASP; a substituição de algumas autoridades distritais que não vêm dando o máximo para obtenção de algo nas jurisdições que policiam, tudo isto continua em evidência aguardando uma decisão do Chefe de Polícia, uma deliberação sua no sentido de dar aos problemas policiais uma solução à altura das nossas necessidades. Aguardemos o segundo mês.

Ladrões roubaram pouca coisa mas comeram muito

Depois de fazerem verdadeira baderna, desarrumando completamente a casa que assaltaram, ladrões banquetearam-se, comendo todo o alimento que encontraram na geladeira e na despensa e, por fim, resolveram fazer graça, colocando uma linguiça sôbre a cama do sr. Abel Maia, morador da casa assaltada.

Os objetos furtados não foram muitos, pois o sr. Abel afirmou calcular seu prejuízo em três mil cruzeiros; pelo estado em que os assaltantes deixaram o interior da casa, dir-se-ia, no entanto, que ali se realizara uma concentração de jovens dançarinos do "rock".

PORTA LATERAL

Segundo apuraram as autoridades do 19º DP, os ladrões penetraram pela porta lateral da casa da Rua Vinte e Quatro de Maio, 23, que fica situada no lado da Perfumaria Mirta.

Foi solicitado o comparecimento da Perícia e aberto inquérito a respeito do fato, uma vez que ninguém viu qualquer movimento suspeito na casa do sr. Abel Maia.

INDIGNADO

Embora reconhecendo que sua má sorte não fôra tão grande, uma vez que relativamente poucos foram os objetos furtados, o proprietário da residência, que levou o fato ao conhecimento da Polícia, mostrava-se indignado com a desarrumação feita pelos ladrões.

Contrabando de armas vai a leilão

BELÉM, 10 (Asapress-DC) — Os revólveres "Smith & Wesson" que foram apreendidos no aeropôrto de Val-de-Cans, deverão ser vendidos em leilão. Como se sabe, os referidos revólveres foram apreendidos como contrabando e são em número de 32.

Houve entendimentos entre a Chefia de Polícia e a Delegacia de Ordem Política e Social e a Alfândega, ficando deliberado que os revólveres poderiam ser vendidos em leilão, devendo porém ser observado que só serão entregues depois da apresentação, pelo comprador, de tôda a documentação exigida.

O leilão será dirigido por uma autoridade policial designada pelo delegado de Ordem Política e Social, que anotará os nomes dos compradores das armas.

MOTORISTA ATROPELADOR FOI PRÊSO

Um automóvel da Embaixada do Equador, dirigido pelo motorista José Avelar de Melo Resende atropelou, ontem em frente ao número 102 da Rua Hilário Gouvêa, em Copacabana, Olímpio Henrique de Almeida.

A vítima, com contusões e escoriações diversas, foi medicada no Hospital Miguel Couto e o motorista prêso em flagrante, foi autuado pelas autoridades do 2º DP.

COMERCIANTES

A Associação Comercial do Rio de Janeiro, o Sindicato dos Lojistas e a Câmara Portuguêsa de Comercio e Indústria convidam os seus Associados e Exmas. Famílias, bem como os demais componentes das Classes Produtoras, a participarem da Grande Recepção que será oferecida, pelo Comércio da Capital da República, à S. Exa. o Senhor General Francisco Higino Craveiro Lopes, Presidente da República de Portugal.

A Recepção. que contará com a honrosa presença do Exmo. Senhor Presidente Doutor Juscelino Kubitschek de Oliveira, terá lugar às 18 horas de hoje, dia 11 de junho, no Salão Nobre da Associação Comercial.

Traje: De passeio, escuro.

Foi assassinado famoso compositor suíço

ZURICH, 10 — (UP-DC) — O famoso compositor suíço Robert Oboussier, de 57 anos, foi morto a punhaladas ontem em seu apartamento desta cidade.

A polícia informou que o cadáver do compositor, nascido em Antuérpia, Bélgica, foi encontrado de pijama, com numerosos ferimentos no peito, pescoço e nas costas.

FAMILIARIZADO

As autoridades policiais declararam que certos fatos indicam que o compositor, cujos salmos para soprano, tenor, côro e orquestra tiveram grande êxito no Festival Mundial de Música Contemporânea realizado êste mês, em Zurique, foi assassinado por uma pessoa familiarizada com seus costumes.

NUMEROSAS OBRAS

Oboussier, solteiro, era vice-diretor da La Siusa, organismo internacional que vela pelos direitos dos compositores. Antes da guerra, viveu na Alemanha, Itália e França. Sua obra inclui a ópera Anfitrião e numerosas peças para côro e orquestra.

LIBERTAÇÃO

Os salmos, executados pela primeira vez na 3.ª feira passada, foram escritos em 1946 e 1947 para celebrar a libertação da Holanda, onde o compositor tinha muitos amigos.

A jovem filha do casal assistiu ao crime

Uma jovem de 15 anos assistiu à tragédia ocorrida em sua casa quando o pai, trazendo no rosto linhas novas de ódio e ciúme, baleou a própria espôsa por duas vêzes, fazendo, em seguida, disparos contra todos os presentes (inclusive a filha) e, finalmente, suicidando-se.

As vítmias foram transportadas para o Hospital Rocha Faria, onde Joaquim da Silva Cardoso faleceu ao ser medicado, enquanto Irene Soares da Silva, átingida no peito e no pescoço, era internada em estado grave.

COMPROU A ARMA

Há mais de um mês, Joaquim nutria desconfianças acêrca da conduta de sua espôsa, Deixara mesmo de trabalhar, seguindo-a, diàriamente, tal qual, mais uma vez, tentara fazer na manhã de ontem.

O lotação em que Irene embarcou, com destino à cidade, não possuia mais lugar, quando se aproximou Joaquim, Tomou êle, então, um taxi, dirigindo-se à loja onde comprou um revólver por dez mil cruzeiros.

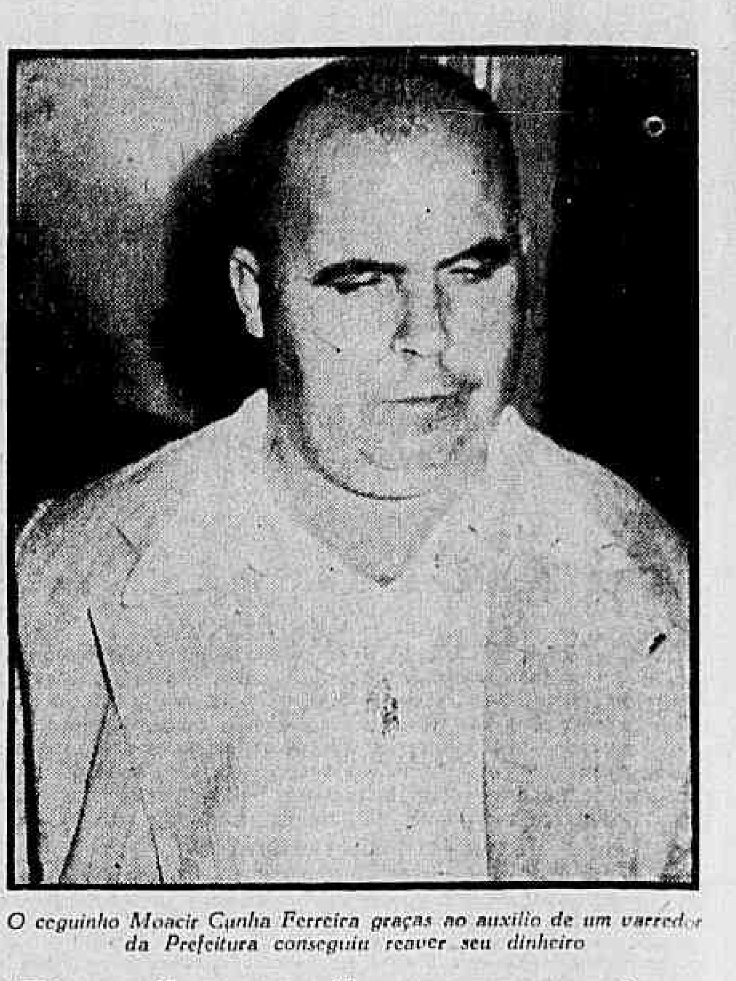

O ceguinho Moacir Cunha Ferreira graças ao auxílio de um varredor da Prefeitura conseguiu reaver seu dinheiro

Roubou de um cégo e acabou sendo prêso pelo "gari"

— Quando êle me disse que era médico e perguntou se poderia trocar duzentos cruzeiros, não pensei que fôsse um ladrão e, por isto, fiz o que me pedia — contou o vendedor ambulante cego à reportagem do DC, mostrando de que forma Joaquim Leandro Marins Filho tentara furtar-lhe dois pacotes de lâminas gilete (expostos para venda) e mais 170 cruzeiros.

— Alguns instantes depois — prosseguiu Moacir Cunha Ferreira — percebi que o falso médico fugira sem me entregar a cédula de duzentos; gritei, então, por socorro e o gari conseguiu ainda prender o ladrão, entregando-o, depois, à Polícia.

ROUBOU DO CEGO

Encontrava-se Moacir da Cunha Ferreira na porta do Edifício Carioca, onde faz "ponto", vendendo naftalina e lâminas de barbear, quando dêle se aproximou Joaquim Leandro Marins Filho.

— "Eu quero dois pacotes de lâmines gilete, mas preciso trocar duzentos cruzeiros" — disse Leandro que em seguida, pôs-se a conversa com o ceguinho, dizendo ser médico e ter consultório no Edifício Carioca.

Feito o trôco, o falso médico apanhou o dinheiro e foi-se embora, sem dar a nota de duzentos ao ceguinho.

GARI PRENDEU

Percebendo a fuga do "doutor" e, instintivamente, que fôra roubado o ceguinho pôs-se a gritar por socôrro.

O gari da PDF, Cornélio da Silva saiu em perseguição do larápio sendo acompanhado pelo PE Elcio. O mesmo, que próximo da Rua Sete, finalmente, o prendeu.

CONDENADO

Joaquim Leandro é ladrão conhecido e já foi preso duas vêzes, uma das quais foi condenado, tendo cumprido pena por crime de furto. Essa é a terceira vez que é autuado.

DESAPARECIDO

Nelson Neves da Costa (foto), desapareceu da residência na última quinta-feira, dia 6, de onde saira para vir à cidade receber o dinheiro de seu salário. A sra. Nilza Costa, passando sérias privações juntamente com seis filhos menores do casal, apela para os leitores do D.C., no sentido de localizar o marido que, quando saiu de casa trajava camisa branca e calças de casimira cinza. Qualquer informação poderá ser fornecida para à Rua Comendador Pinto, 104, em Campinho, ou para a redação do D.C., pelo telefone 23-3239

Faleceu o jovem esfaqueado

Morreu no Hospital Geral Sousa Aguiar o desconhecido que, na tarde de ontem, foi encontrado na Rua Turfe Clube, próximo à Favela do Esqueleto, com uma faca de cozinha enterrada no ôlho esquerdo.

A vítima, que morreu sem conseguir explicar as causas e autores do brutal atentado, foi recolhida ao necrotério do Instituto Médico Legal, estando as autoridades do 19º Distrito Policial empenhadas na elucidação do crime.

APARENTA 20 ANOS

O homem ontem encontrado semimorto, na Rua Turfe Clube, com uma faca totalmente enterrada na cabeça, aparenta cêrca de 20 anos de idade, trajava calça azul, camisa branca e estava descalço. Acreditam as autoridades policiais que o morto seja morador da Favela do Esqueleto, em cujas proximidades foi encontrado.

Seria do 'homem-rã' desaparecido o cadáver encontrado

LONDRES, 10 — (FP-DC) — Parece confirmar-se que o cadáver do 'homem rã", descoberto ontem por um pescador diante do Pôrto de Chichester, é o do capitão-de-fragata Lionel Crabb, mergulhador da "Royal Navy", que desaparecera em 19 de abril de 1956 em Portsmouth, onde ancorara na véspera o cruzador que trouxera Bulganin e Khrutchev à Grã-Bretanha.

Nenhuma comunicação oficial foi ainda feita pelo Almirantado, mas um porta-voz do Marinha indicou hoje à tarde que o capitão era o único mergulhador que estava faltando. Ora, o cadáver ontem encontrado trazia equipamento militar.

INQUÉRITO

Os numeros gravados na roupa deverão ser comparados com os que foram anotados no dia em que Lionel Crabb foi escalado para a sua última missão. O inquérito foi confiado ao dr. G. Bridgeman magistrado de Chichester, mas sòmente amanhã será iniciado oficialmente.

SERA' CIVIL

De modo paradoxal, êsse inquérito será puramente civil, em sua primeira fase, visto como o cadáver decapitado é ainda, para as autoridades, "o de um afogado como qualquer outro".

NAO FORAM OUVIDOS

Contràriamente ao que se esperava, os técnicos do Almirantado não foram ouvidos pelos que funcionam no inquérito, e um porta-voz da Marinha declarou que êsses tecnicos, entretanto, estão prontos a colaborar com o magistrado ou com a polícia, "se fôr feito pedido nesse sentido".

DEFORMAÇÃO

Por outro lado, salienta a imprensa vespertina minúcia oficiosa: o cadáver, submetido a autópsia em Chichester (e não em Portsmouth, como tinha sido indicado anteriormente), teria, como o capitão Crabb, uma deformação do grande artelho.

Cansada de apanhar Helena assassinou o marido

Vitima de constantes espancamentos, Helena Gomes da Silva, ao ser ontem, novamente, agredida pelo marido, muniu-se de uma tesoura e, com certeiro golpe, matou-o.

O morto, o operário Dermeval Garcia da Silva, segundo declarações de vizinhos, vivia constantemente embriagado, não sustentava a família e costumava espancar diàriamente a espôsa.

TROUXE CAMARÕES

Embriagado como era seu costume, Dermeval levou para o barracão, situado na Estrada da Conceição, em Niterói, alguns camarões que havia pescado. Tão logo chegou, Helena, sua espôsa, avisou que não tinha banha para prepará-los. Incontinenti, passou o operário a espancá-la.

ASSASSINOU

Depois de agredida a socos e pontapés Helena, procurando se defender, apanhou uma tesoura que estava sôbre a mesa e, quando Dermeval [illegible] novamente espancá-la, cravou a arma em seu peito.

A vítima, poucos minutos teve de vida. A criminosa, prêsa em flagrante, foi autuada no 1.º Distrito Policial enquanto que o cadáver foi removido para o IML.

LUTARAM ATÉ CANSAR: EM PORTUGAL

PÔRTO, 10 (ANI-DC) — Trinta indivíduos se envolveram numa luta que durou 30 minutos e finda a qual sòmente três ficaram feridos, mas em estado grave. A luta coletiva se desenrolou na povoação de Agualva, nos arredores do Pôrto.

Os contendores nem com a intervenção da Polícia puderam ser dispersados, só terminando sua luta quando estavam exaustos. A questão começou porque alguns dos contendores pretenderam ficar num estabelecimento de venda de vinhos que ia fechar...

INCENDIOS PROVOCADOS POR BALÕES

S. PAULO, 10 (Asapress — DC) — Apesar da proibição, balões e fogos perigosos continuam sendo usados, provocando queimaduras às pessoas e incêndios, nessa época dos festejos juninos.

Nesta capital e nas principais cidades do Estado está sendo feita uma grande campanha contra os incêndios, através de preleções nos principais centros de ensino e corporações, visando a preservação do bem-estar de tôda a população.

DESASTRE DE TREM FÊZ 40 VÍTIMAS

ROMA, 10 (UP) — Cêrca de 40 pessoas sofreram ferimentos, três em estado grave, esta madrugada, quando um trem expresso, que corria a 80 kms. se chocou com uma locomotiva, no pátio da esação ferroviária local, em meio da escuridão.

O choque se verificou pouco depois da meia-noite, à 2 kms. do cemitério de Roma, O expresso, que havia saído de Ancona, viajava a tôda velocidade pois estava com uma hora de atraso.

JOGARAM UMA BOMBA NA UNIVERSIDADE

BOGOTÁ, 10 (FP) — Uma bomba de fabricação caseira, feita em um tubo carregado de dinamite, explodiu junto da entrada principal do edifício pontifical da Universidade Católica Javeriana.

Os padres acorreram imediatamente ao local, mas não conseguiram ver os responsáveis pela explosão, que quebrou vidraças, sem fazer vítimas. O edifício está situado a cêrca de cem metros de um posto policial.

TAPETES OFICINA

LAVA-SE E TINGE-SE

Consertos em tapetes Persas, Chineses, Gobelins, Santa Helena, Nacionais, etc. Limpeza forrações no local com máquinas americanas. Orçamento sem compromisso.

RUA SANTO AMARO, 121

Tel. 25-7756

Diligências apontam: 'banqueiro' Labanca vítima de homicídio

Continuam as autoridades policiais do 6.º DP em diligências para esclarecer a morte do banqueiro do "jôgo do bicho" Rizieri Labanca, encontrado morto no domingo último, com uma xicara de café contendo corrosivo e uma lata de formicida ao lado, em sua residência, na Rua do Riachuelo, 147, apartamento 701.

Inicialmente julgou-se tratar de suicídio, porém vários detalhes vieram levantar suspeitas de que Labanca tenha sido assassinado, pois não foi encontrada consigo nenhuma importância em dinheiro, nem o anel, a aliança e o relógio que sempre trazia.

HOMICIDIO PROVAVEL

Os primeiros exames periciais registraram que Labanca sofrera profundo golpe no alto da cabeça, o que não poderia ter acontecido na queda. A boca do cadáver, cerrada, não apresentava sinais de que êle houvesse ingerido o veneno. Acredita a família e a polícia que os criminosos, provàvelmente, algum de seus muitos rivais o tenham abatido com um forte golpe e, para levantar a suspeita de suicídio, tenham atirado no rosto de Labanca, o café temperado com formicida.

Familiares do morto esclareceram também que quando ali chegou um dêles, a porta estava fechada apenas com a maçaneta e o rádio, ao contrário do costume do "banqueiro", fôra ligado o mais alto possível.

O cadáver foi removido para o necrotério do IML, e o corrosivo para o Instituto de Criminalística. Somente depois da autópsia, poderá a polícia esclarecer definitivamente se foi suicídio ou homicídio.

COM A TECNICA

O caso foi entregue à Polícia Técnica, estando os policiais encarregados do caso, empenhados em diligências. Sabe-se que comumente o "banqueiro" Rizieri Labanca trazia grandes somas consigo, nunca menos de 20 mil cruzeiros, dinheiro que não foi encontrado.

SUICÍDIO DEPOIS DO CRIME

S. PAULO, 10 (Asapress) — Lamentável cena de sangue ocorreu ontem, no vizinho município de São Caetano do Sul, quando, por motivos ainda ignorados, José da Silva, de 20 anos, casado, natural da Bahia, após ter assassinado a sua amante, Helena Generi, de 30 anos, também casada, atirou-se sob as rodas de um trem que passava na ocasião, tendo uma morte horrível.

A polícia local tomou conhecimento do fato, e depois de proceder com as providências de praxe, instaurou inquérito para apurar os motivos.

Estados esperam...

(Conclusão da 4ª pág.)

Fôrças Armadas, que deverão iluminar as fachadas do Palácio do Govêrno, Teatro Santa Isabel e Clube Internacional.

BELÉM, 9 (Asapress) — Belém, a cidade que se reflete nas cristalinas águas do setentrional Tocantins, está sendo devidamente ornamentada para receber a figura ilustre do general Craveiro Lopes. Essa cidade considerada a "Rainha do Norte", tem tudo que o grande estadista luso possa recordar de seus antepassados. A Matriz de Nossa Senhora de Nazaré, o Teatro da Paz, o Ver-o-Pêso, enfim, a tradição portuguêsa ali está bem viva. Apuramos que na cidade guajarina o Chefe da Nação Portuguêsa será alvo das mais efusivas demonstrações de apreços e carinhosa, tendo já as altas autoridades eclesiásticas, civis e militares tomado as providências devidas para que o ilustre visitante leve quando de sua volta a Portugal, as mais vivas e reminiscentes recordações.

PREPARA-SE MANAUS

MANAUS, 10 (Asapress) — Estão sendo preparadas grandes festividades para a recepção ao general Craveiro Lopes, por ocasião de sua visita ao Estado do Amazonas.

Está sendo esperado aqui o cônsul Murilo de Carvalho, do cerimonial do Itamarati, a fim de ultimar o programa de recepção aoi lustre visitante.

BELÉM, 10 (Asapress) — Além das homenagens já programadas para receber o general Craveiro Lopes, outras foram acrescentadas e, entre elas a grande ala de estudantes, grupos escolares com bandeirinhas de Portugal, que ficarão colocados na Avenida Getulio Vargas por onde deverá passar o cortejo presidencial.

Por outro lado, decidiu-se que o Chefe do Govêrno lusitano não mais ficará hospedado no edifício do Jóquei Clube, onde já havia sido selecionado desde um eficiente corpo de garçôes, mas sim, no palacete residencial do Comandante da Primeira Zona Aérea, que é um dos mais luxuosos palacetes do Norte do país.

PRENSAS BALANCIM

de várias capacidades

Loja SANVAS

SANSON VASCONCELLOS

COMÉRCIO E INDÚSTRIA DE FERRO S. A.

RUA FREI CANECA, 47-49

Tel.: 22-9835 — Rio

Doze vítimas de envenenamento na Argentina

BUENOS AIRES, 10 (FP-DC) — Quatro pessoas morrream, domingo, no Hospital de La Plata, capital da provincia de Buenos Aires, elevando a doze o número de vítimas de envenenamento entre os fregueses de um restaurante da cidade.

Temem os médicos que o número de mortos aumente ràpidamente, entre os dois mil clientes, aproximadamente que frequentaram o mesmo restaurante durante o período do envenenamento maciço, e dos quais alguns ainda não puderam ser convenientemente medicados, dada a falta de um estoque adequado de vacina antibotúlica no país.

AGUARDAM SÔRO

Os médicos de La Plata esperam ansiosamente a chegada, dentro de algumas horas, um avião procedente de Nova York, trazendo o sôro antibotúlico pedido, com urgência, pelas autoridades de Saúde Pública da província de Buenos Aires.

ESPERANÇA

Segundo os meios bem informados, ligados às autoridades sanitárias da província, o sôro a chegar permitirá salvar a grande maioria das 1.500 pessoas ameaçadas de envenenamento, que ainda não puderam recebê-lo e vivem na angústia de ver aparecer, a qualquer momento, os sintomas mortais.

CONTRADIÇÃO

A chegada do sôro pedido de Nova York e a inquietação das autoridades medicas de La Plata contradizem as declarações feitas, a noite passada, pelo Ministro da Saúde Pública, Francisco Martinez, à France Presse, de que o "sôro antibotúlico existia na Argentina em quantidade suficiente".

ROUBOU

Joaquim Leandro Marins Filho que ontem, furtou 170 cruzeiros de um cego, é velho conhecido da Polícia pois, pelo mesmo crime, já foi condenado

Matou tôda a família e suicidou-se

TORONTO, 10 (FP-DC) — James Sinclair, de 36 anos de idade, eletricista desta cidade, suicidou-se hoje, no volante do seu automóvel, atirando-o contra um poste depois de ter assassinado seus pais, a espôsa e os dois filhos.

Acreditando primeiramente em um acidente, a Polícia compareceu à residência de Sinclair para avisar à sua família, sendo descoberto então o macabro espetáculo.

TODOS MORTOS

Os pais de Sinclair, James, de 74 anos de idade, e Nell, de 75 anos; a sua espôsa Florence, de 32 anos, e o seu filho Ian, de 7 anos de idade, haviam sido espancados até a morte com um tubo de chumbo. A menina Joy, de 2 anos de idade, fôra estrangulada. Confirmou o suicídio um bilhete encontrado a respeito do assassínio.

ASSASSINOU A ESPÔSA COM CINCO FACADAS

PÔRTO ALEGRE, 10 — (Asapress) O indivíduo José Henrique Katneitz, na Avenida General Neto, em Passo Fundo, na presença de vários transeuntes, tomado de uma fúria sanguinária, desferiu 5 facadas em sua esposa, Iracema Ketneitz, de quem estava separado.

Pessoas que passavam pelo local, não tentaram intervir, temerosos da ira, com que se achava possuído o criminoso, pois, o mesmo, ao cravar a faca no corpo de sua vítima, a torcia e revolvia, para que o seu intento não fosse frustrado.

PRESO EM FLAGRANTE

O assassino, ao abandonar o local, foi preso mais adiante, pelo guarda-civil Altair Rosa e Silva. A vítima, transportada para o Hospital São Vicente de Paula, não resistiu à gravidade dos ferimentos, vindo a falecer.

O AVIÃO CAIU NA CASA

HAOIMA, California, 10 (UP) — Um pequeno avião caiu ontem à noite no páteo de uma casa de Pacoima e os 4 tripulantes do aparelho pereceram.

O avião caiu a pouca distância da sala de jantar da casa, onde jantavam os 8 moradores desta. Nenhum dêstes, milagrosamente sofreu qualquer ferimento.

FUGIRAM

Numerosas pessoas que viram quando o avião estava caindo fugiram espavoridas e outras fugiram de suas casas, temendo que o aparelho caisse sôbre estas.

IMPORTADORA BRASILEIRA DE OPTICA S.A.

ASSEMBLÉIA GERAL EXTRAORDINÁRIA

— PRIMEIRA CONVOCAÇÃO

São convidados os Senhores Acionistas da Importadora Brasileira de Otica S/A, a se reunirem em Assembléia Geral Extraordinária, no dia 20 de junho próximo vindouro, às 17 horas, na sede social à Avenida Rio Branco n. 116, 12.º andar s. 1201, a fim de tomarem conhecimento e deliberarem sôbre o seguinte: a) uma proposta da Diretoria acompanhada do Parecer favorável do Conselho Fiscal, de aumento do capital social para Cr$ 20.000.000,00 e consequente alteração do artigo 3.º dos Estatutos; b) uma proposta da Diretoria, acompanhada do Parecer favorável do Conselho Fiscal para aquisição de uma sede própria; c) outros assuntos de interêsse da Sociedade.

Rio de Janeiro, 7 de junho de 1957

Jacob Rotstein — Diretor Presidente.

IPASE

Instituto de Previdência e Assistência dos Servidores do Estado

SERVIÇO DE MATERIAL

EDITAL N.º 10

(REFERENTE À CONCORRÊNCIA ADMINISTRATIVA N.º 10/57)

TAMPOS DE VIDRO PARA MESA

O Serviço de Material do IPASE, situado no 3.º pavimento do Edifício Sede, na Rua Pedro Lessa número trinta e seis, comunica que será aberta Concorrência Administrativa para o fornecimento de tampos de vidro para mesas, podendo ser adquiridos no local acima citado os dados necessários a apresentação de propostas, e estas deverão ser entregues até às 16 horas do dia 14 de junho de mil novecentos e cinquenta e sete.

Chamamos ainda a atenção dos interessados que só serão aceitas propostas de firmas que estiverem devidamente inscritas como fornecedoras do Instituto e que, tais inscrições deverão ficar regularizadas até vinte e quatro horas antes da realização da Concorrência

SERVIÇO DO MATERIAL, 27 de maio de 1957

JOSÉ VALÉRIO COELHO DA SILVA

Chefe

DOENÇAS NERVOSAS E MENTAIS

DR. LUIZ FRAGA

Complexos — Vícios — Insônia — Epilepsia — Doenças imaginárias — Perturbações sexuais. Diàriamente das 14 às 18 horas. RUA SENADOR DANTAS, 76 — 4.º andar — Tel.: 42-3381 Atende à noite em consultório de Copacabana, com hora marcada pelo telefone: 27-3680

PLANO INÉDITO PARA RECUPERAR DETENTOS

Diário Educacional

"Educar é semear, renovar, vivificar"

Direção dos professôres: J. M. Leite de Vasconcelos, H. Reis e V. Zappi

Coluna do Estudante

'Carta à Mamãe'

REGINA CÉLIA DA SILVA COLONIA — 2º prêmio, 1º Clássico, Colégio Notre Dame de Sion

Mãezinha querida, pudesse eu, só por hoje, cercá-la de palavras doces e sinceras que traduzissem todo o meu carinho, tôda a minha gratidão... No entanto, foi tão grande o muito que você fêz por mim que eu... nem sei por onde começar!

Estou aqui sentada, quieta, e você nem notou que a estou observando enquanto põe a mesa.

Jovem, jovem ainda para tanto trabalho, tanta preocupação, tanta responsabilidade.

Parece que ainda vejo seu rosto preocupado a se inclinar sôbre mim em distantes noites de vigília.

Só nos duas e Deus, dentro da noite, num país distante e indiferente.

Parece que ainda ouço o ramerrão da máquina de costura mastigando, apressada, algum vestidinho de última hora.

Mãe quanta coisa você me lembra... Foram suas mãos suaves, mãe, que enxugaram minhas primeiras e sentidas lágrimas de criança.

Foi sua voz tão doce, mãe, que me ensinou a amar outra Mãe: Ave Maria.

Foram seus olhos, mãe, que me ensinaram a levantar os meus, das misérias do mundo para a misericórdia dos céus.

Mãe, afinal, você foi sempre o princípio de tudo, em minha vida. E eu não consigo dizer nada...

Mas sei que você há de compreender, eu sei, mãe — meu coração não é mais que um pedacinho do seu.

Deus a abençoe para sempre, minha mãe!

Fundação Rockfeller doa 120 mil dólares à U.S.P.

A Fundação Rockfeller comunicou à Reitoria da Universidade de São Paulo ter concedido à Faculdade de Filosofia, Ciências e Letras um donativo de 120 mil dólares para ser aplicado em equipamentos para o Departamento de Biologia Geral, Fisiologia Geral e Animal, Botânica, Bioquímica, Físico-Química, Geologia e Paleontologia, Mineralogia e Petrografia, Física e Laboratório de Biologia Marinha de São Sebastião. A Fundação Rockfeller tem demonstrado o maior interêsse em auxiliar aquêles departamentos da Faculdade de Filosofia, sendo êste o terceiro donativo feito nos últimos anos.

Acusado de displicente o Inspetor Federal em Juiz de Fora

O deputado federal Nogueira de Rezende fez da tribuna da Câmara uma reclamação contra a atitude do Inspetor Federal em Juiz de Fora, Manoel Lamas de Andrade, que estaria protelando o funcionamento do ginásio "Napoleão Reis", filiado à Campanha Nacional dos Educandários Gratuitos.

Desde 20 de março do corrente ano que a CNEG, vem se esforçando sem resultado para obter a inspeção prévia do referido ginásio, disse o deputado.

Acusou aquele parlamentar de displicente a Inspetoria Seccional do MEC, em Juiz de Fora, pelo pouco caso que tem dado ao assunto aquele órgão federal.

— Faço desta tribuna, disse o deputado, um apêlo ao referido Inspetor Regional para que não dificulte mais a instalação de Ginásios da Campanha Nacional de Educandários Gratuitos, sob pena de ficar êle como um protetor de colégios particulares que exorbitam na cobrança das taxas do ensino, e de ser apontado, paradoxalmente, como alto funcionário do MEC, contra a educação de um povo que Miguel Couto já classificava como o maior problema do Brasil.

Fracassou a conciliação entre diretores e professôres (Recife)

Realizou-se sexta-feira última em Recife, a segunda e última audiência de conciliação do dissídio coletivo, suscitado pelo Sindicato dos Professôres contra o Sindicato dos Estabelecimentos de Ensino. A reunião foi presidida pelo juiz Armando Rebêlo, Presidente do Tribunal Regional do Trabalho.

Nenhuma solução foi encontrada, devido às novas restrições impostas pelos colégios à proposta inicial, que seria a fixação do salário aula em 40% da receita do estabelecimento, com um mínimo de Cr$ 50,00.

Premiado o escritor Fidelino de Figueiredo

O prof. Fidelino Figueiredo foi o primeiro escritor português distinguido com o prêmio "Diário de Notícias", recentemente instituído por aquêle jornal lisboeta.

O prêmio, no valor de 30 contos, foi conferido ao conhecido escritor pela sua obra de aproximação cultural entre Portugal e as Américas e particularmente o Brasil, e também pelo seu livro "Um homem na sua humanidade", publicado no ano findo.

D.C.E. — E.S.I.

O Diretório Central dos Estudantes das Escolas Superiores Independentes comunica aos seus diversos Diretórios e Centros Acadêmicos, que já se encontra em pleno funcionamento o seu departamento jurídico, recém-criado.

O consultor jurídico do DCE-ESI encontra-se à disposição dos interessados na sede daquela entidade, na Praia do Flamengo n. 132, tôdas as segundas-feiras, a partir das 19,30 horas.

Conferências sôbre nossa história

Encontra-se no Brasil, procedente dos Estados Unidos, o erudito norte-americano, especialista em História Latino-Americano e História do Brasil, Frei Mathias C. Kiemen, que realizará uma série de palestras em diversas instituições locais,

bem como nos Institutos Brasil-Estados Unidos das várias cidades que visitará em nosso país.

Além de discorrer sôbre o tema de sua especialidade, o conferencista, que fala correntemente o português, abordará, também, os inúmeros pontos de identidade existentes entre o Brasil e os Estados Unidos. O Frei Mathias C. Kiemen aprofundou seus estudos sôbre a história do Brasil em Portugal e mais tarde em nosso país, onde esteve em 1953, pesquisando arquivos e bibliotecas de várias cidades brasileiras que visitou.

Frei Mathias C. Kiemen encontra-se em São Paulo, onde iniciará sua série de palestras, visitando depois as cidades de Pôrto Alegre, Florianópolis, Curitiba, Salvador, Recife, Natal, Parnaíba, Belém, Santarém, Manáus, Goiânia, Belo Horizonte e outras localidades brasileiras. Seu regresso aos Estados Unidos dar-se-á possìvelmente, em fins de agôsto vindouro.

4 milhões para o Fundo de Ensino Primário

O titular da pasta da Fazenda, sr. José Maria Alkmim, autorizou o Banco do Brasil a colocar em conta de "Depósitos de Poderes Públicos, etc", mediante débito da conta "Despesa da União", a importância de Cr$ 4.531.250,00, correspondente ao saldo da dotação daquele Fundo, relacionada como "Resto a Pagar", do exercício de 1955, destinada à construção de escolas rurais e aperfeiçoamento do pessoal".

No Brasil o vice-Reitor da Univ. de Glasgow

Acaba de chegar ao Recife, o professor William Atkinson, Vice-Reitor da Universidade de Glasgow, que realiza presentemente uma viagem oficial a vinte países da América Latina, objetivando o desenvolvimento dos estudos latino-americanos naquele tradicional centro de estudos da Grã-Bretanha.

Criação de um Curso de Arquitetura e Urbanismo (Paraná)

O presidente Juscelino Kubitschek enviou mensagem ao Legislativo acompanhada de Exposição de Motivos, propondo a criação de um Curso de Arquitetura e Urbanismo na Escola de Engenharia da Universidade do Paraná.

Serão criados, em consequência, treze cargos de professôres catedráticos padrão "O", correspondentes às novas disciplinas.

Concurso de Monografias patrocina pela C.N.I.

Acham-se abertas até 30 de novembro do corrente ano as inscrições para o concurso de monografias de 1957, instituição pela Confederação Nacional da Indústria através de seu Departamento Econômico.

Três são os prêmios conferidos: um para o melhor ensaio sôbre Economia e Finanças; outro para a melhor monografia sôbre assunto de Educação e Cultura; e um terceiro para a melhor monografia sôbre Administração e Organização Racional do Trabalho.

Os assuntos versados serão necessàriamente brasileiros, importando experiências e doutrinas postas em prática ou aplicáveis a nosso país.

Os trabalhos deverão ser dactilografados em 3 vias, não devendo ter menos de 20 nem mais de 100 páginas. Deverão ser apresentadas 5 cópias.

SO' SERÃO ACEITOS ORIGINAIS INÉDITOS

Três comissões de especialistas, cada qual composta de 5 membros, julgarão os concorrentes.

A 18 de fevereiro de 1958, serão conferidos os prêmios aos vencedores que a comissão apontará em caráter secreto e irrevogável, não podendo os seus membros concorrer aos prêmios. Os candidatos dos Estados deverão entregar os seus originais às Federações das Indústrias locais até o dia 30 ed outubro. Os residentes nesta Capital encaminharão seus trabalhos diretamente à sede da CNI, Departamento Econômico, na Rua Santa Luzia, 735 — 9.º andar, acompanhado de carta, em envelope fechado, em que se declara a intenção de concorrer, indicando nome completo, nacionalidade, profissão e setor de trabalho, endereço e título do trabalho concorrente.

ESCOLAS DE SAÚDE PÚBLICA NAS UNIVERSIDADES FEDERAIS

O sr. Oliveira Franco, deputado federal pelo Paraná, acaba de apresentar um projeto de lei autorizando o Poder Executivo a criar Escolas de Saúde Pública em tôdas as universidades federais, destinadas a formar e especializar pessoal técnico para administração ou ensino sanitário.

Segundo a proposição apresentada, o MEC em colaboração com o Ministério da Saúde, regulamentará a lei, fazendo das Escolas de Saúde os únicos órgãos encarregados de ministrar ensino sanitário ou técnico sanitário em qualquer dos seus graus ou modalidades.

Era rapaz a Bela Esmeralda

NIORT, França, 10 (FP-DC) — A descoberta de que a «Bela Esmeralda» — como a linda ciganinha havia sido cognominada pelos habitantes de Niort — não se tratava de uma moça, mas de um rapaz de 18 anos, foi feita pela Polícia, por ocasião do contrôle de identidade no acampamento cigano desta cidade.

O rapaz, de puro sangue cigano, representava o papel de uma jovem de extrema beleza, passo gracioso e busto muito generoso, que, aliás, caiu aos pés de um dos policiais, em forma de velhas meias enroladas e cientificamente costuradas.

PRECISAVAM MOÇA

O velho chefe cigano, em declarações às autoridades policiais de Niort, explicou que a sua família é formada pelo casal e mais três filhos homens. Como, para chamar atenção, é preciso que uma família cigana tenha uma filha, resolveu que o mais moço dos rapazes devia deixar crescer o cabelo e apresentar-se como uma autêntica ciganinha, o que o jovem fêz com grande sucesso.

Certame . . .

(Conclusão da 9.ª pag.)

Paulo, Santos, Guarani, Nacional, XV de Jaú, Portuguêsa Santista, XV de Piracicaba e S. Bento, 0 ponto perdido; 2.º lugar — Botafogo, Juventus, Ponte Preta e Portuguesa de Desportos 1 pp.; 3.º lugar — Noroeste, Linense, Ipiranga, Ferroviária, Jabaquara e Taubaté, 2 pp.

NOVOS JOGOS

A tabela marca para esta semana nove jogos, que serão iniciados quinta-feira com Juventus e Ipiranga, nesta capital, à noite. Sábado, jogarão em São Caetano do Sul, São Bento e XV de Jaú. Domingo então serão disputadas as seguintes pelejas: em Taubaté: Taubaté x Corintians; em Bauru: Noroeste x P. de Desportos; em Santos: Jabaquara x Ferroviária; em Lins: Linense x XV de Piracicaba; em Rib. Preto: Botafogo x P. Santista; em Santo André: Ipiranga x Nacional e em Campinas: Ponte Preta x Juventus.

Flu lidera:

(Conclusão da 9.ª pag.)

vez a expressiva contagem de 548 pontos; Luiz Novaes, do Fluminense, também apresentou-se em boa forma com os 545 que lhe valeram o quinto pôsto e Silvino Ferreira do Flamengo, foi o sexto, com 542 pontos.

POR CLUBES

Coletivamente o S. Cristóvão fo. o primeiro, com 13 pontos, o Fluminense e segundo, com 10; o Flamengo o terceiro, com 6, e o Carioca o quarto, com 3.

A contagem geral do torneio indica: Fluminense, 160; Flamengo, 137; Carioca, 30 e São Cristóvão, 25.

D. Ana Leite Ribeiro

FALECIMENTO

Sra. Ana Leite Ribeiro, espôsa do sr. Ademar Leite Ribeiro, diretor do Banco Financial Novo Mundo, nascida em São Paulo, filha do sr. Manoel Pereira da Rosa e sra. d. Isolina de Almeida Rosa.

A extinta deixa uma filha, d. Léda Maria, casada com o dr. José Kanan Mata, e três netos. Seu sepultamento, teve lugar às 10 horas de domingo no cemitério de São João Batista.

RECUPERADORES

Membros da nova diretoria da Associação Universitária de Recuperação dos Ex-Detentos, quando expunham ao D.C., seus planos para presidiários

Enciclopédia de Cultura

Lançada pela Liv. Freitas Bastos reune mais de 500 verbetes sôbre Sociologia, História, Economia Política, Direito, Moral, Arte, Filosofia, todos êstes domínios do conhecimento humano, analizados em detalhe ou reduzidos a sínteses que conduzem a que se tenha sôbre êles uma idéia exata de conjunto, sendo de salientar a clareza e sobriedade de linguagem, que torna o livro de compreensão acessível mesmo aos leitores que não forem versados em assuntos de natureza científica ou filosófica.

Placar carioca . . .

(Conclusão da 9.ª pag.)

jôgo com a seguinte equipe: Antoninho; Toneca e Juvaldo; Haroldo, Russo e Cicarino; Guilherme, Tião, Jaime, Ney e Carlinhos.

BANGU VENCEU

RESENDE, 10 (SP-DC) — Com uma equipe mista o Bangu atuou ontem, nesta cidade, jogando frente ao Resende F. C., diante do qual triunfou fàcilmente por 4 x 0.

CAIU O SÃO CRISTÓVÃO

GUAXUPÉ, 10 (SP-DC) — Embora se apresentando com a sua equipe principal, o São Cristóvão foi derrotado por 4 x 2 ontem à tarde, nesta cidade mineira, jogando ante o E. C. Guaxupé. China assinalou os dois tentos do time «cadete» que, derrotado nesta oportunidade, perdeu a invencibilidade que vinha mantendo há nove partidas na excursão que realiza.

Nos próximos dias 12 e 14 o São Cristóvão atuará na Cidade de Uberaba.

MISTO DO FLU, 2 X 2

CUIABÁ, 10 (SP-DC) — Iniciando um «giro» pelo Estado de Mato Grosso, a equipe mista do Fluminense jogou ontem, à tarde, nesta cidade, diante do Esporte Clube, com o qual empatou de 2 x 2. O encontro foi disputado no Estádio Presidente Dutra, a renda somou 100 mil cruzeiros e os tentos do tricolor foram consignados pelo avante Almir.

Times, horário . . .

(Conclusão da 9.ª pag.)

Teixeira, Matateu, Salvador e Travassos.

Caberá ao árbitro inglês Bertley Cross dirigir o encontro, auxiliado pelos juízes cariocas, Alberto da Gama Malcher e Anver Bilati. A preliminar (19,30 horas) será disputada entre juvenis do Vasco e um time da Federação Atlética de Estudantes.

S. PAULO: ARTE MODERNA

O Museu de Arte Moderna de São Paulo inaugurará, hoje, uma exposição de pinturas de estudantes de Universidades norte-americanas, apresentada pelo Serviço de Informações dos Estados Unidos e organizada pela Associação Universitária de Arte daquele país.

A exposição compreende trabalhos de estudantes das seguintes Escolas: College of Arts (Califórnia), New York University, Indiana University, University of Texas, Stete University of Buffalo, University of Illinois, Yalle University e outras.

Vasco goleou . . .

(Conclusão da 9.ª pag.)

to (Hélio), Dario e Viana; Laerte, (Joaquim), Orlando (Brito), e Ortunho (Coronel): Sabará, Livinho, Vavá (Almir), Valter (Roberto), e Pinga (Vadinho). HAKOAH: Bell (Montari); Spring e Reokar; Waisman, Fargs (Horabost) e Silver (Camelori): Sonamblio, Marci, Manson, Hughes e Tokas.

RUMO À EUROPA

A delegação do Vasco embarcou ontem às 18 horas, com destino a Paris, com escalas em Glasgow e Londres. Os cruzmaltinos estrearão amanhã quarta-feira, na França, num torneio quadrangular.

Faculdade de Direito lutará

Um plano inédito no Brasil, visando revolucionar todo o conceito que se faz de um detento e propiciando ao ex-presidiário condições para completa recuperação e sua consequente reintegração na sociedade, será elaborado e executado pela nova diretoria eleita da Associação Universitária de Recuperação dos ex-detentos.

A AUREXD, fundada e dirigida por alunos da Faculdade Nacional de Direito, através da sua diretoria e das comissões especializadas, pretende mobilizar todo material humano, realizar estudos específicos, promover visitas às Colônias Penais, publicar uma revista, tudo visando a recuperação do ex-presidiário.

FALTA DE OPORTUNIDADE

A maioria dos universitários empenhados nessa alta missão social, está convencida de que o homem, uma vez condenado pela Justiça, só reincide no crime (via de regra) se não tem oportunidade de se recuperar. O ex-presidiário, afirmam, adquire um estigma da qual não se liberta por falta de ajuda. Se a sociedade o pune, deve também lhe dar meios para uma ampla reabilitação.

"BLITZ" DE AJUDA

A Associação Universitária de Recuperação dos Ex-Detentos, vai desencadear uma campanha que atingirá o presidiário desde o momento em que cometeu o crime (estudando-o, inclusive, psicològicamente), acompanhando sua permanência na prisão — onde o trabalho e a cultura deverão ser o centro das suas preocupações — até a sua família. Objetivam os universitários criar no prêso a compreensão dos malefícios que o seu crime causou à sociedade e a si mesmo, alimentando seu amor à liberdade, dando-lhe recursos suficientes para superar a crise que o levou ao crime e meios materiais (de aptidão) para uma nova vida.

A "AUREXD"

São os seguintes os novos dirigentes da AUREXD que prometem revolucionar a assistência aos ex-presidiários: Antonio Vicente da Costa Júnior, presidente; Valdemar de Paiva, vice-presidente; Nagib Thami Chalub, secretário; Rômulo Gonçalves, tesoureiro; Oriente Genú Comissão de Assistência; Paulo Cortines Pereira, Comissão de Recuperação; Péricles da Silva, Comissão de Publicidade e Intercâmbio.

MONARQUIA DESELEGANTE EM PORTUGAL

LISBOA, 10 (FP-DC) — O movimento "Causa da Monarquia" conclamou os habitantes do bairro Junqueira, desta capital, para comparecerem no "maior número possível" a uma recepção oferecida pelo pretendente ao trono português Nuno Duarte de Bragança.

O jornal "República", secundado por outros órgãos da imprensa lusitana, protestou contra a manifestação que considera "insólita e "deselegante", por tratar-se de uma "parada de fôrças inoportuna", da referida associação, que, para tanto, se aproveita da ausência do Chefe de Estado português, ora em visita ao Brasil.

RAIOS X

DR. VICTOR CÔRTES

Exames radiológicos em residências

TOMOGRAFIAS

Diàriamente das 8 às 11 e das 14 às 17 horas

Rua Araújo Pôrto Alegre, 70 — 9.º andar

Tel.: 22-5330

LLOYD BRASILEIRO - Patrimônio Nacional

Escritório Central: Rua do Rosário 2/22

Tel.: 23-1771

Passagens: Avenida Rio Branco, 44/46

Tel.: 43-1247

NORTE

COMANDANTE CAPELA (Paquete) VG. 91 — Ida

Sairá a 18 do corrente, às 15 horas para: Ilhéus e Salvador.

NOTA: Pedimos o comparecimento na Seção de Passagens, para adquirirem seus bilhetes, dos srs. Passageiros para Ilhéus e Salvador, portadores das inscrições ns. 464 e 481.

EUROPA

SAIDAS DO RIO

LOIDE AMÉRICA

Sairá a 8 de julho, para: Vitória — Barra de Ilhéus — Salvador — Cabedelo — Recife — S. Vicente — Casablanca — Lisboa — Barcelona — Marselha — Nápoles e Gênova.

AVISO

Qualquer alteração na data de saída dos navios será publicada neste mesmo local.

LOIDE HAITI

Sairá a 8 de julho, para: Vitória — Barra de Ilhéus — Salvador — Cabedelo — Recife — S. Vicente — Havre — Antuérpia — Roterdam — Bremen e Hamburgo.

AMÉRICA DO NORTE

SAIDAS DO RIO

LOIDE VENEZUELA

Sairá a 16 do corrente para: Barra de Ilhéus — Salvador — Trinidad e Nova York.

LOIDE BOLIVIA

Sairá a 26 do corrente para: Vitória e Nova Orleans.

AMÉRICA DO NORTE

SAIDAS DE SANTOS

LOIDE VENEZUELA

Sairá a 15 do corrente para: Rio — Barra de Ilhéus — Salvador — Trinidad e Nova York.

LOIDE BOLIVIA

Sairá a 25 do corrente para: Rio — Vitória e Nova Orleans.

I. P. A. S. E.

INSTITUTO DE PREVIDÊNCIA E ASSISTÊNCIA DOS SERVIDORES DO ESTADO

D.C. – Divisão de Empréstimo

Os contribuintes, que formularam suas propostas no dia 10 de abril (data do cartão), deverão comparecer ao andar térreo, dêste Instituto, das 9 às 11 horas, a partir do dia 11 do corrente.

Em 7 de junho de 1957.

ANTÔNIO PINTO MACHADO

Chefe da Seção de Empréstimos Simples

Inaugura-se a Reta do Noroeste...

-até Pôrto Velho sem pernoite

25 % de redução nas tarifas

Uma excepcional vantagem para você: 25 % de redução sôbre o valor das passagens em aviões de luxo. São mais econômicas suas viagens pelo Lóide Aéreo!

Grandes e velozes aviões

A Reta do Noroeste é servida pelos confortáveis aviões Curtiss Comando que transportam 44 passageiros ou 4.500 quilos de carga com velocidade superior a 300 k.p.h.

Esta é uma nova linha do Lóide Aéreo destinada a ligar o Rio com o Triângulo Mineiro, Mato Grosso e Rondônia, no mais curto dos vôos. Você viajará até Uberlândia sem escalas, e, passando por Cuiabá, chegará a Pôrto Velho no mesmo dia. Para turismo ou negócios viaje pela Reta do Noroeste do Lóide Aéreo!

Rio-Uberlândia (Vôo direto)	2.30 hs.
Uberlândia-Cuiabá	3:10 hs.
Cuiabá-Pôrto Velho	4:30 hs.

As linhas do Lóide Aéreo ligam tôdas as principais Cidades do Brasil.

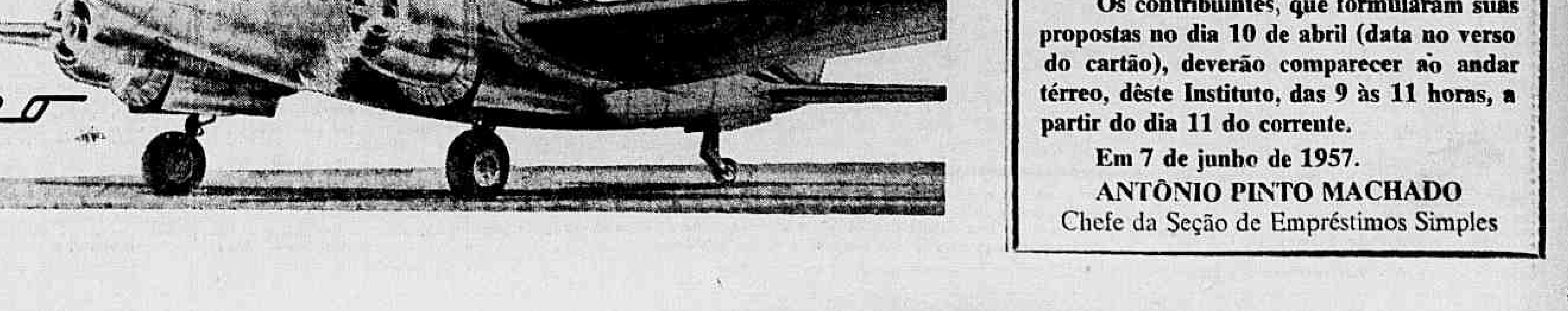

Lóide Aéreo

Passagens:

Av. Nilo Peçanha, 26-B - Tels. 32-2750 e 42-8967

Rua México, 11-C - Tel. 22-9434

Diario Carioca

☆ Fundador: J. E. DE MACEDO SOARES ☆

Diretor Presidente: Horácio de Carvalho Jr. — Diretor Redator-Chefe: Danton Jobim

ANO XXIX — RIO DE JANEIRO, TERÇA-FEIRA, 11 DE JUNHO DE 1957 — N. 8.866

CAMINHA SÔBRE O RIO ONDA DE FRIO DO SUL

Em 3 Estados temperatura abaixo de zero

Uma intensa onda de frio, acompanhada de muita geada e neve — que poderá chegar até ao Rio — está castigando os quatro Estados do Sul, principalmente a zona mais meridional do Brasil, onde a temperatura (de calor negativo) varia nestes dias entre quatro e dez graus abaixo de zero, com alguns prejuízos para a atividade rural, informaram telegramas da Asapress de Pôrto Alegre, Florianópolis, Curitiba e São Paulo.

Em São Paulo os termômetros marcaram, ontem, 5,1 graus positivos, temendo-se a ocorrência de geadas; no município de São Manoel, no Norte do Paraná, as geadas têm sido constantes e fizeram o termômetro cair até zero, enquanto que em Santa Catarina e no Rio Grande do Sul o frio é muito mais intenso, impedindo, pela manhã, que a água congelada nos canos escorra das torneiras.

CAFÉ VAI BEM

Embora as geadas no Norte do Paraná tenham sido abundantes, os cafezais nada têm sofrido e prevê-se que nada sofrerão se elas não se formarem em grandes quantidades.

A simples ocorrência de geadas, quando elas não formam espessas camadas, não causa maiores prejuizos aos cafezais. Êste ano, apesar de terem sido constantes, as geadas são ralas.

O crime

Horas depois, a jovem Maria da Silva Cardoso, de 15 anos, filha do casal, percebeu que o pai entrara em casa visivelmente nervoso e foi interrogá-lo. Ouvindo de Joaquim a confissão de que pretendia assassinar Irene, a moça procurou adverti-la, sendo contida pelo pai, que disparou contra ela o primeiro tiro da série.

Em seguida, o criminoso atirou várias vêzes na espôsa, atraída pelos gritos da filha, conseguindo feri-la no tórax e na altura da clavícula.

Joaquim fêz mais um disparo em direção a um vizinho para, depois, detonar o último cartrucho contra o próprio ouvido.

Ação da Polícia

Ao local, na Rua Barão de Piraquara, 524, em Padre Miguel, compareceram as autoridades do 27.o D. P. que tomaram as providências de praxe. Joaquim faleceu ao ser medicado no Hospital Rocha Faria, sendo o corpo removido para o necrotério do IML.

Neve: espetáculo

No Rio Grande do Sul e na zona de São Joaquim (Santa Catarina) a ocorrência das geadas foi substituída pela precipitação de neve, que forma extensos lençóis brancos nos imensos campos sulinos, modificando-lhes a paisagem, nestes dias, tipicamente européia.

As árvores ficam enfeitadas de branco e os ciprestes, esguios e altos, dão a impressão de grandes picolés de coco ou abacaxi.

Ônibus e lotações: problema eterno a título precário

Reportagem de RUY DUARTE

Um a um, os altos e conceituados funcionários municipais indicados pela Oposição para compôr a Comissão de Inquérito que irá apurar denúncias sôbre irregularidades no licenciamento de ônibus e lotações pelo Departamento de Concessões estão se recusando ao encargo, por que?

Porque todo mundo tem mêdo de se meter em negócios de ônibus, micro-ônibus e lotações nesta cidade, a começar pelo próprio prefeito Negrão de Lima, fazendo do sistema de transporte coletivo do Distrito Federal um sistema condenado no mundo inteiro, sem que apraeça um homem de coragem para indireitá-lo?

COMO NASCEU A INDÚSTRIA

Em pouco tempo a indústria dos lotações e micro-ônibus cresceu tanto que se tornou poderosa bastante para influenciar os governantes municipais. A princípio existiam os ônibus da Light, com linhas próprias ao lado de outras pequenas emprêsas do mesmo gênero. A Light, servida de carros velhos, pediu aumento de tarifas. O Prefeito da época, em despacho no processo, condicionou a majoração dos preços à melhoria dos carros. A Light sugeriu exclusividade para melhorar os veículos. Não conseguiu e acabou com os ônibus. A título precário foi dada licença para pequenos veículos de 13 lugares fazer o serviço do transporte coletivo. De 13 passou para 20. O prêço da passagem oferecia margem espantosa de lucros. E a indústria dos "lotações" começou a crescer. Fazendo concorrência aos ônibus, sem que os ônibus pudessem se defender, porque o passageiro, desejando chegar mais depressa, preferia o lotação, aos poucos os ônibus foram desaparecendo. E os lotações tomando a cidade de assalto, até que, agora, estão donos absolutos, instalados como sistema do transporte coletivo.

O título precário

Fundaram-se, então, as grandes fábricas de carroçarias que são, na realidade, as grandes emprêsas proprietárias das linhas. Para o lançamento de novos carros em tráfego não existe qualquer estudo ou plano por parte do Poder Executivo. As concessões são a "título precário", como a indicar coisa provisória e, assim, dispensam estudos mais aprofundados sôbre as necessidades de cada zona ou as necessidades da própria cidade, em conjunto. Coisa provisória não requer plano definitivo.

Irregularidades

E aí, nesse "título precário", nasce a primeira grande irregularidade do sistema. As concessões de licenças para linhas novas fazem-se também de maneira irregular. Uma pesosa qualquer que tenha influência junto ao Poder Executivo, obtém uma licença para determinado número de carros, numa linha nova. De posse da licença, vai à fábrica de carrocerias e vende a concessã . A fábrica, por sua vez, vende o carro e a licença para o carro trafegar nessa linha. E assim funciona o negócio. Um lotação custa, em média, um milhão de cruzeiros. E a licença, para entrar na linha, cêrca de 400 mil cruzeiros. E' assim que funciona o sistema.

Todo mundo sabe disso

Todo mundo sabe disso. O Prefeito, o Diretor do Departamento de Concessões, os vereadores. O líder da maioria, sr. Gama Filho, falando na Câmara, confessou irregularidades do sistema e disse que o Executivo não tinha meios de combatê-los. O vereador Couto de Sousa, declarou, também na Câmara, que, com as denúncias, as fábricas de carrocerias passaram a vender os carros por 400 mil cruzeiros a menos, o preço da licença. Também desapareceram dos corredores do Departamento de Concessões as pessoas que usavam seu "tráfego de influência" para obter novas linhas. (Confissão do Diretor do Departamento de Concessões ao mesmo vereador Couto de Sousa).

"Operação Copacabana"

Acabar com os lotações é o grande problema e a grande necessidade do Distrito Federal. Eles são um sistema de transporte coletivo condenado, não existem em nenhuma grande cidade do mundo, mas estão cada vez se arraigando no Distrito Federal. O major Antônio João, Diretor do Serviço de Trânsito, quis acabar com os lotações. E planejou sua morte por etapas. A "Operação Copacabana", tecnicamente organizada, seria o primeiro passo para livrar a cidade dêste grave problema. Mas quando precisou que a autoridade competente dissesse "fa-

(Conclui na 3.ª pág.)

UM INSTANTE DE BELEZA

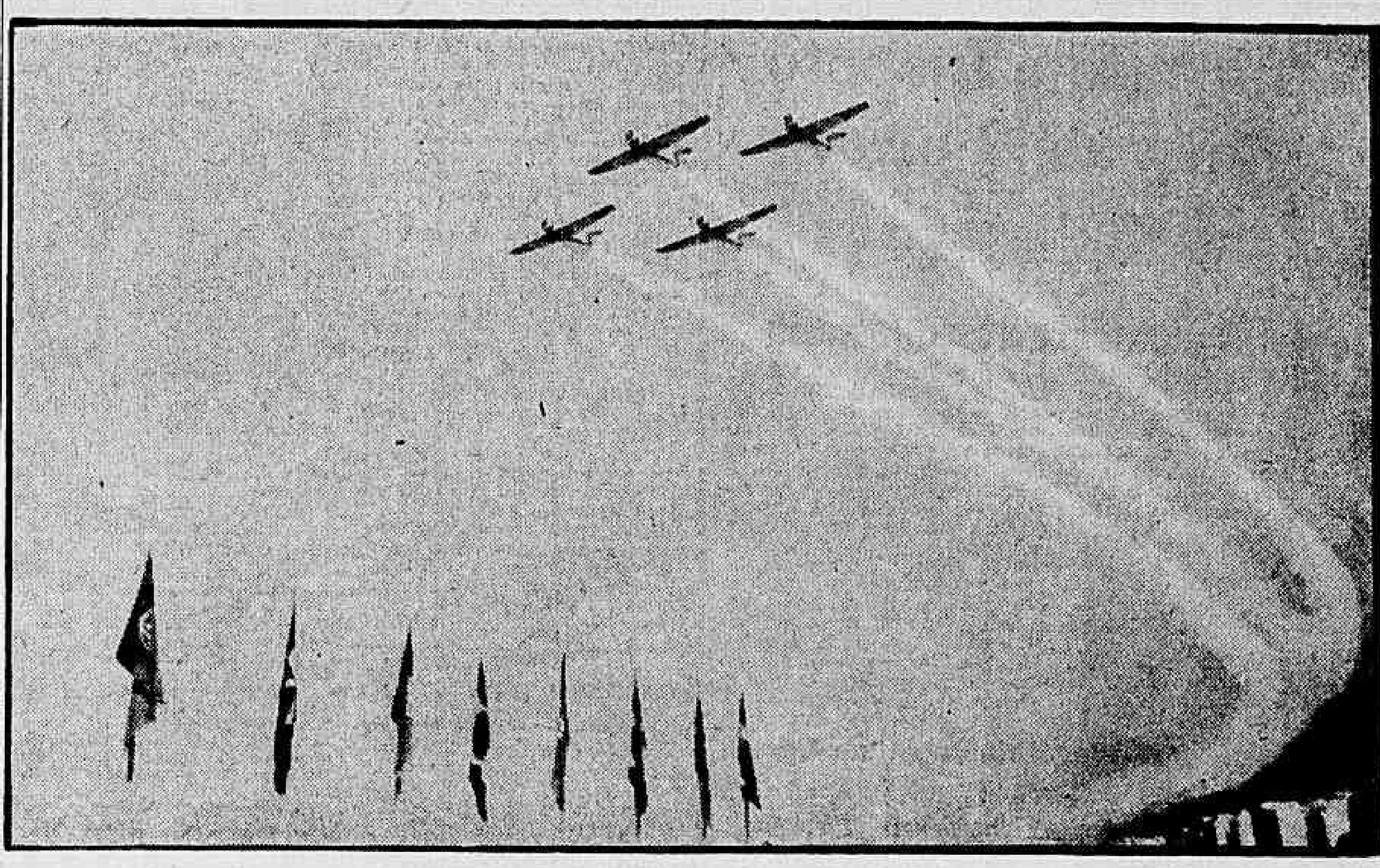

Deixando à sua passagem quatro linhas de fumaça (como para proporcionar ao público uma impressão mais duradoura de suas perigosas evoluções), a famosa Esquadrilha da Fumaça da FAB realizou, ontem, pela manhã, sôbre a Praia de Copacabana, uma arrojada demonstração aérea que conciliaria o alto apuro técnico dos pilotos com a beleza da paisagem, também caprichosa. Os entusiásticos aplausos que a Esquadrilha da Fumaça (foto) recebeu em tôda a extensão dos seus quilômetros de Copacabana valeram pela sua consagração definitiva na admiração do povo carioca

Certidão negativa facilitada

Um novo modêlo de requerimento e certidão propiciará aos que desejarem obter passaporte para viagens ao estrangeiro, tirar mais ràpidamente a certidão negativa do impôsto de renda, exigida pelo DFSP para a expedição de passaporte.

O novo modêlo, fruto de acurados estudos da Divisão do Impôsto de Renda, será preenchido pelo requerente simplificando em muito a intrincada burocracia antes exigida, possibilitando a rápida entrega certidão requerida.

Gratis

Na Seção de Lançamento e Contrôle da Arrecadação, na sala 219 do 2º andar do Palácio da Fazenda, os modelos de requerimento e certidão serão gratuitamente fornecidos aos interessados.

PERONISTAS CASAM-SE NO RIO

Numa demonstração eloquente de que a paixão política (até no exílio) pode harmonizar os corações, os peronistas Alberto Morra e Amália Martinez, refugiados no Rio, casaram-se sábado passado na 7ª Circunscrição, como antecipou, no seu "Diário Internacional", o cronista Newton Carlos. Ao casamento (político) de Alberto Morra e Amália Martinez, compareceram os refugiados peronistas residentes no Rio. — A foto acima, foi batida no instante em que, após o casamento, o casal de peronistas lia no DIARIO CARIOCA, de sábado, a crônica de Newton Carlos, acompanhado de um correligionário argentino

Pracinha morto em Suez: honras militares

Com as honras devidas, desceu ontem à sepultura no Cemitério de Inhaúma, o corpo do pracinha Nilton Alves Pereira, que morreu afogado na praia de Rafah, junto ao local do acantonamento do "Batalhão Suez".

Os despojos do pracinha Nilton, chegaram ontem em um avião da Alitalia e foram recebidos, no Galeão, por autoridades militares e pessoas da sua familia, sendo conduzidos, imediatamente, para a Capela do Hospital Central do Exército.

ACOMPANHANTES

O côrpo veio acompanhado pelo 1.º tenente Alves de Queiroz e 3.º sargento Evangelista Bragança, ambos do "Batalhão Suez".

Precisamente às 16,45, sendo-lhe tributadas as honras de estilo, o féretro deixou a Capela do Hospital Central do Exército, rumando para o cemitério de Inhaúma.

Coroas

Grande número de coroas, oferecidas por unidades militares e comandantes de tropas foram depositadas sôbse o túmulo do pracinha, notando-se, especialmente, a que fôra enviada pelo general Odilio Denys, Comandante do Primeiro Exército.

TÊRÇA SEM FEIRA NA IPIRANGA

Os moradores de Laranjeiras, Catete e adjacências não terão hoje a feira-livre que funciona tôdas as têrças-feiras na Rua Ipiranga, em virtude da visita do presidente Craveiro Lopes.

Já na próxima têrça-feira, dia 18, a feira-livre voltará a funcionar naquele logradouro.

NASCEU EM PLENO VÔO (DE AVIÃO)

A milhares de metros de altitude, a bordo de um «Super-Constellation» da Air France, uma senhora deu à luz, na noite do último domingo, a um forte bebê, que nasceu assistido pela aeromoça do avião, que efetuava a sua primeira viagem.

Apesar da inexperiência da moça de bordo, mãe e filho (que terá o nome de Jean François) chegaram ao Aeroporto de Douala, França, passando bem e foram internados numa maternidade, providência tomada pelo pai da criança, o sr. Franqui, que fôra informado do acontecimento pelo rádio. — (FP-DC)

Paralisia: Piedade tem local

Piedade Coutinho espera ultimar a compra do terreno para instalação de uma piscina destinada à recuperação das vítimas da paralisia infantil dentro de dois a três meses, terminar as obras 30 dias depois, e inaugurar o Lar de Recuperação que terá seu nome até dezembro dêste ano.

Na aquisição do terreno, já escolhido em Botafogo, a campeã brasileira de natação usará o empréstimo de cinco milhões de cruzeiros da Caixa Econômica, de acôrdo com as determinações do presidente Juscelino Kubitschek nesse sentido, e para as demais despesas se valerá das doações particulares.

Ademar contribuirá

Falando, ontem, à reportagem do DC, Piedade Coutinho disse que esteve em São Paulo, sendo recebida pelo prefeito Ademar de Barros. A princípio, o Prefeito paulista fez um apêlo para que a campeã instalasse, também, na capital do Estado, outro Lar de Recuperação. Mas ante a recusa de Piedade Coutinho, ante a impossibilidade de tratar, ao mesmo tempo do mesmo empreendimento aqui em São Paulo, o Prefeito prometeu ajudar pessoalmente, à sua campanha

Bem recebida na Caixa

Piedade Coutinho, informou, ainda, que, após as determinações do Presidente da República, estêve na Caixa Econômica. Foi recebida, ali, da melhor maneira, pelo sr. Dario Crespo, Presidente da Carteira de Penhores, acertando com êle tôdas as providências para utilização do empréstimo de cinco milhões. Assentada essa parte, entrou a procurar o terreno, encontrando um que serve, em Botafogo. Está, no momento, organizando a papelada necessária para ultimar a sua compra.

Com o ministro Gama Filho

A campeã de natação disse, também, que se encontra adoentada, atacada de forte gripe. Por êsse motivo tem sido obrigada permanecer em sua residência. Soube que o ministro Gama Filho, a primeira pessoa que se prontificou a contribuir para construção do Lar de Recuperação, teria estranhado o seu "desaparecimento", atribuindo o fato à valiosa ajuda recebida do presidente Juscelino Kubitschek. Assim, a campeã já não precisaria mais dêle... Piedade Coutinho pediu à reportagem para desfazer êsse equívoco. Tem estado afastada por motivo de doença. Mas vai precisar, ainda, de maneira decisiva dos seus amigos e das pessoas de bom coração. O empréstimo será destinado ao terreno. A construção da piscina e as demais obras, serão pagas pelas contribuições dêsses amigos e dessas pessoas de bom coração, contribuição, aliás, que recebeu, como doador número um, o próprio ministro Gama Filho.

Construção da piscina

Informou Piedade Coutinho, ainda, que a piscina poderá ser construída em 30 dias. Engenheiros americanos que se encontram na cidade já se prontificaram a realizar o trabalho nesse tempo. Êsses engenheiros são os mesmos que estão trabalhando, nesse ritmo acelerado, na construção de uma piscina social no Tijuca Tênis Clube.

Cobra morreu logo após morder o braço do faquir

BELÉM, SÃO PAULO, 10 — (Asapress-DC) — No evidente propósito de difundir a inesgotável e já internacionalmente famosa capacidade de passar fome do povo brasileiro, nada menos de dois faquires, um em São Paulo e outro em Belém do Pará, encerraram-se em urnas de vidro, ambos tentando bater o recorde mundial do jejum.

Silki e Cisne, êsses os nomes dos jejuadores, após a prova deverão passar muito bem (comendo à tripa fôrra) já que o público que paga para vê-los está proporcionando rendas fabulosas: só as bilheterias do pavilhão de Silki já arrecadaram mais de Cr$ 6 milhões.

A COBRA NÃO RESISTIU

Enquanto Silki se mantém deitado, em sua urna, sôbre pontuados pregos, Cisne (que já está sem comer há 56 dias) cercou-se de cobras venenosas.

Na madrugada da última sexta-feira uma das cobras (que não está obrigada, como o faquir, a passar fome) cravou os dentes em Cisne. O faquir, contudo, nada sentiu mas a cobra morreu poucos minutos após à mordida.

AVIÃO EXPLODIU NO AR

LONDON (Ontário), 10 (FP) — Um caça a reação CF-100, fazendo parte de uma formação que evolui sôbre a multidão, no decorrer de uma festa aérea em London, se desintegrou em pleno vôo.

Os dois aviadores morreram. Não houve vítimas entre os espectadores, que escaparam dos destroços do aparelho.

Vem ao Rio Diretor do CIME

A fim de ampliar conversações mantidas anteriormente no sentido do fomento à imigração selecionada de mão-de-obra para a indústria e a agricultura, chegará ao Rio, no próximo dia 17, o sr. Pierre Jacobsen, diretor-adjunto do Comitê Internacional para as Imigrações Européias (CIME).

O sr. Jacobsen, que se fará acompanhar dos srs. Arthur R. Driver, Chefe do Departamento de Operações do CIME e Juan Luis Frauca, assistente da Divisão Latino-Americana do Departamento de Operações, vêm em missão oficial tratar dos problemas da imigração de trabalhadores europeus para o Brasil.

TV-MAYRINK: PORTA-AVIÕES

O arrojado conjunto arquitetônico que constituirá as instalações da Rádio Mayrink Veiga e futura TV-Mayrink, na Lagoa Rodrigo de Freias, cuja ma quete a fotografia reproduz, terá a forma de um porta-aviões ancorado. O conjunto será dotado de "boite", restaurante, teatro, ancoradouro para pequenos barcos, piscina, "plays-grounds" e outros atrativos

Doutor de crianças deseja criar sociedade de mães

Apoiado na premissa de que "não há maior autoridade no mundo que uma boa mãe", o médico escolar da Prefeitura, sr. Stênio Dantas comunicou, ontem, em carta ao DC, ter decidido fundar a Grande Sociedade das Mães do Brasil, visando que as genitoras nacionais, com poderosa influência sôbre seus filhos (eventualmente autoridades) consigam "evitar as guerras e garantir a paz, entre os homens, além de tomar outras medidas de proteção aos filhos nas situações aflitivas".

Afirmando que sua idéia inicial nasceu de um poema (Mães do Mundo do sr. Ernani Vanacó) publicado pelo DIARIO CARIOCA, o seu criador não esconde a intenção de estendê-la a tôdas as Nações, nos mesmos moldes da Cruz Vermelha Internacional.

ONDE FICA A BASE

"Esta sociedade — diz o sr. Stênio Dantas — terá por base o Amor Materno e a Autoridade das Mães dos Chefes de Estados e dos demais membros dos governos como conselheiras e orientadoras dos seus filhos nos seus atos pela paz, pela harmonia e pela prosperidade dos municípios dos Estados e da Nação".

A organização

A futura sociedade está organizada no seguinte esbôço:

"A organização da benemérita sociedade das Mães do Brasil ficará a cargo das senhoras desta capital e dos Estados que se interessarem pela sua existência e pela sua finalidade.

Subvenção módica

A sociedade deverá ter um conselho superior de mães que a dirigirá e cujos membros serão escolhidos entre as associadas. O Con-

(Conclui na 3.ª pág.)

Querem receber aumento

Os operários navais, empregados do Grupo Carreteiro (que explora o transporte marítimo da Baía de Guanabara) realizarão, hoje, uma assembléia geral para estudar a situação criada com a recusa patronal de conceder o aumento salarial recentemente acordado.

O resultado da assembléia de hoje servirá de base às reuniões dos empregados da emprêsa, pertencentes as outras categorias profissionais.

Greve

Algumas facções são favoráveis à paralisação do tráfego marítimo na Baía de Guanabara até que o Grupo Carreteiro concordem em pagar o aumento salarial.

Os motoristas navais, marinheiros e mestres de arrais vão reunir-se em assembléias para decidir quais as medidas mais convenientes que devem adotar.

TÁXIS PAULISTAS: AUMENTO

S. PAULO, 10 (Asapress — DC) — Um aumento de 40% nos preços atuais está sendo estudado pelos motoristas de táxi para fazer frente à majoração do preço da gasolina, que foi muito mal recebida pelos profissionais do volante.

As autoridades estaduais, por seu lado, procuram encontrar uma fórmula conciliatória, com o objetivo de evitar (ou pelo menos retardar) um novo aumento nos preços das corridas dos automóveis.

O Sindicato dos Motoristas de Praça de São Paulo estêve reunido e estudou minuciosamente a situação criada pelo aumento do preço da gasolina, chegando à conclusão de que a majoração dos preços das corridas tornou-se inevitável.

Berta Singerman quer levar a poesia ao povo

— Meu maior desejo é declamar no Maracanãzinho, para o povo, a exemplo do que faço no México e na Espanha, quando levo a poesia às platéias populares, declamando em praças de touros — esta a declaração feita ao DC por Berta Singerman, a consagrada declamadora que se encontra atualmente no Rio.

Berta Singerman, que já conta 30 anos, apenas de palco, percorre, de dois em dois anos, a América Latina, ocasião que visita o Brasil, apresentando-se sempre, porém, para um pequeno público de intelectuais e "snobs".

PREDILEÇÕES

— Nem tôdas as poesias podem ser interpretadas pois não são compreendidas pelo grande público. Essas, porém — disse — guardo-as para o meu deleite particular.

VOVÓ BERTA

Berta Singerman, a extraordinária intérprete da poesia — que vai fazer 50 anos em setembro — já tem quatro netos, um dos quais com inegáveis dotes artísticos

Berta Singerman não aparenta a idade que tem. Aliás, essa questão é muito discutida por quantos tiveram oportunidade de ouví-la, já que sua fama corre o mundo há dezenas de anos. Pessoalmente, como o repórter pôde constatar, Berta Singerman aparenta ter uns 40 anos.

Entretanta, segundo afirmou o espôso, Henrique Stolek, a artista vai fazer 50 anos em setembro próximo.

Conservadora

Em conversa com o repórter a grande intérprete da poesia, afirmou ser extremamente conservadora.

— Há mais de 20 anos — disse — não troco de fotógrafo, de costureira (é sempre a "Henriette", de Buenos Aires), e, nem mesmo, de marido.

O marido é o empresário solícito que com ela vai a tôda a parte, tratando de todos os problemas para que Berta possa dedicar-se inteiramente à poesia.

O casal tem uma filha que já lhes deu quatro netos (um dos quais já demonstra inegáveis qualidades de artista).

Lucrativo

Sua extraordinária atividade artística, declarou, sempre foi muito lucrativa, apesar dos enormes gastos que faz nas viagens. Sempre que vinha ao Rio, hospedava-se no Hotel Glória. Desta vez, porém, preferiu ficar no Excelsior, de Copacabana, para admirar a beleza da praia que considera uma das mais belas do mundo.